

Las 7 grandes

En las páginas que siguen les ofrecemos un resumen de las principales conclusiones y recomendaciones del informe final de la CVR. Las hemos organizado (y reordenado) en torno de lo que a juicio de esta revista son las siete reflexiones centrales que de algún modo enmarcan las 8.000 páginas y los nueve tomos del informe.



verdades de la CVR

1. Fue el conflicto más sangriento de nuestra historia y ha dejado graves y perdurables secuelas en la población. Las profundas brechas sociales y culturales que nos separan a los peruanos hicieron que las víctimas fueran los más débiles y marginados.
2. El principal responsable de la tragedia fue el PCP-Sendero Luminoso: por su ideología, el número de víctimas que causó, la extrema crueldad de sus actos y el potencial genocida de sus proclamas.
3. Nuestros gobernantes no estuvieron preparados, abdicaron de sus responsabilidades y no supieron enfrentar este grave problema en democracia.
4. Las Fuerzas Armadas y la Policía Nacional empezaron actuando a ciegas y luego no fueron fiscalizadas. Por ambas razones cometieron graves violaciones de los derechos humanos.
5. El Poder Legislativo y el Poder Judicial no estuvieron a la altura de sus deberes constitucionales y son corresponsables de lo ocurrido por acción u omisión.
6. Los actores políticos, las iglesias, los medios de comunicación y la sociedad toda deben revisar profundamente lo que hicieron o dejaron de hacer en esos años y la forma en que ello influyó en el curso de los acontecimientos.
7. La reconciliación pasa por nuevas relaciones entre Estado y sociedad para superar la discriminación que subyace a las múltiples discordias de nuestra historia. La reparación para las víctimas, que incluye la justicia, es indispensable para la reconciliación nacional.

1. Fue el conflicto más sangriento de nuestra historia y ha dejado graves y perdurables secuelas en la población. Las profundas brechas sociales y culturales que nos separan a los peruanos hicieron que las víctimas fueran los más débiles y marginados.

1. La CVR ha constatado que el conflicto armado interno que vivió el Perú entre 1980 y el 2000 constituyó el episodio de violencia más intenso, más extenso y más prolongado de toda la historia de la República. Asimismo, que fue un conflicto que reveló brechas y desencuentros profundos y dolorosos en la sociedad peruana.
2. La CVR estima que la cifra más probable de víctimas fatales de la violencia es de 69.280 personas. Estas cifras superan el número de pérdidas humanas sufridas por el Perú en todas las guerras externas y guerras civiles ocurridas en sus 182 años de vida independiente.
3. La CVR afirma que el conflicto abarcó una proporción mayor del territorio nacional que cualquier otro, provocó enormes pérdidas económicas expresadas en destrucción de infraestructura y deterioro de la capacidad productiva de la población y llegó a involucrar al conjunto de la sociedad.
4. La CVR constata que existió una notoria relación entre situación de pobreza y exclusión social y probabilidad de ser víctima de violencia. En el departamento andino de Ayacucho, donde esta se inició, se concentra más del 40 por ciento de muertos y desaparecidos reportados a la CVR. Al sumar a ellas las víctimas consignadas por la CVR en los departamentos de Junín, Huánuco, Huancaavelica, Apurímac y San Martín, se llega al 85 por ciento de las víctimas registradas por la CVR.
5. La CVR ha constatado que la población campesina fue la principal víctima de la violencia. De la totalidad de víctimas reportadas, el 79 por ciento vivía en zonas rurales y el 56 por ciento se ocupaba en actividades agropecuarias.
6. La CVR ha podido apreciar que, conjuntamente con las brechas socioeconómicas, el proceso de violencia puso de manifiesto la gravedad de las desigualdades de índole étnico-cultural que aún prevalecen en el país. Del análisis de los testimonios recibidos resulta que el 75 por ciento de las víctimas fatales del conflicto armado interno tenían el quechua u otras lenguas nativas como idioma materno.
7. La CVR comprueba que, en términos relativos, los muertos y desaparecidos tenían grados de instrucción muy inferiores al promedio nacional. Mientras el censo nacional de 1993 indica que solamente 40 por ciento de la población nacional tiene un nivel educativo inferior a la educación secundaria, la CVR ha encontrado que el 68 por ciento de las víctimas estaba por debajo de ese nivel.
8. La CVR concluye que la violencia impactó desigualmente en distintos ámbitos geográficos y en diferentes estratos sociales del país. Si la tasa de víctimas reportadas a la CVR respecto de la población de Ayacucho hubiera sido similar en todo el país, la violencia hubiera ocasionado un millón 200 mil muertos y desaparecidos. De esa cantidad, 340 mil hubieran ocurrido en la ciudad de Lima.
9. La CVR ha constatado que la tragedia que sufrieron las poblaciones del Perú rural, andino y selvático, quechua y asháninka,

PERÚ 1980-2000: PORCENTAJE DE ASESINATOS COMETIDOS POR EL PCP-SENDERO LUMINOSO REPORTADOS A LA CVR SEGÚN DEPARTAMENTOS DE OCURRENCIA DE LOS HECHOS

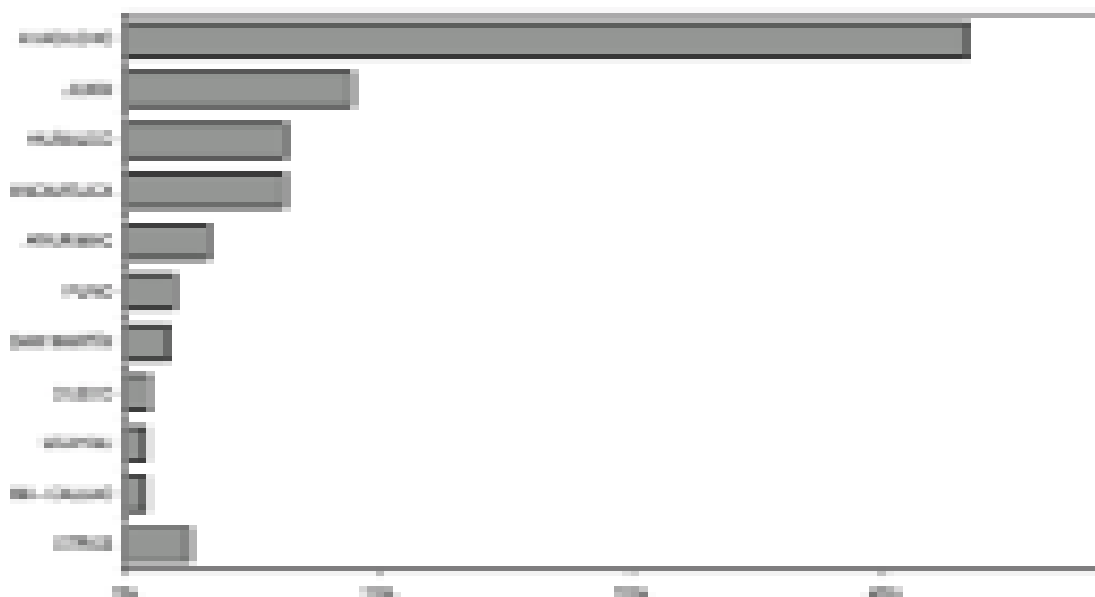

campesino, pobre y poco educado, no fue sentida ni asumida como propia por el resto del país; ello delata, a juicio de la CVR, el velado racismo y las actitudes de desprecio subsistentes en la sociedad peruana a casi dos siglos del nacimiento de la República.

154. La CVR hace notar que el conflicto resultó en la masiva destrucción de la infraestructura productiva y pérdida de capital social y oportunidades económicas. Los departamentos que lo sufrieron con mayor intensidad se encuentran hoy en los últimos lugares en los índices de pobreza y desarrollo humano. No es casualidad que cuatro de los departamentos más afectados por el conflicto —Huancavelica, Ayacucho, Apurímac y Huánuco— se encuentren entre los cinco más pobres del país.
155. A la CVR le ha sido posible constatar que la violencia destruyó y desorganizó la vida social local, especialmente por el asesinato de dirigentes y autoridades tradicionales como estatales. Eso produjo un profundo debilitamiento de la sociedad civil, de los partidos políticos y de las estructuras donde más necesarias

eran: en los sectores más marginalizados y necesitados de inclusión y expansión de la ciudadanía.

156. Para la CVR el desplazamiento masivo desde las zonas de violencia constituyó un doloroso proceso de desarraigo y empobrecimiento de cientos de miles de peruanos y peruanas; ello produjo una urbanización compulsiva, así como un retroceso histórico en el patrón de ocupación del territorio andino, lo que habrá de afectar por largo tiempo las posibilidades de un desarrollo humano sostenible. La población desplazada vio afectadas sus redes sociales, que debieron adaptarse con distintos grados de éxito y con gran sufrimiento a las nuevas circunstancias, lo cual constituyó un enorme reto para la provisión de servicios en las ciudades. Asimismo, los desplazados por el conflicto fueron en muchos casos estigmatizados y discriminados en escuelas, barrios y centros de trabajo. Al retornar, tuvieron que enfrentar a veces graves problemas de tierras y ausencia de apoyo suficiente para reorganizarse y sostener a sus familias.
157. La CVR ha constatado que toda una

generación de niños y jóvenes ha visto truncada o empobrecida su formación escolar y universitaria como resultado del conflicto; ellos merecen atención preferente del Estado.

158. La CVR es consciente de que el conflicto armado interno intensificó hasta niveles insoportables el miedo y la desconfianza, que a su vez contribuyeron a fragmentar y atomizar la sociedad. En esas condiciones, el sufrimiento extremo ha causado resentimiento y ha teñido de recelo y violencia la convivencia social y las relaciones interpersonales.
159. La CVR ha constatado que amplios sectores de la población afectada por la violencia sufren una u otra forma de secuela en su salud mental, lo que debilita sus capacidades de desarrollarse y superar las heridas del pasado.
161. Finalmente, la CVR señala que debe reconocerse que la violencia, con todo su rigor, no fue capaz de destruir la capacidad de respuesta de la población. En numerosas ocasiones, ante la destrucción de redes sociales tradiciona-

les y el asesinato masivo de dirigentes, las mujeres asumieron nuevas responsabilidades y lanzaron al país el reto moral de reconocer la pérdida de miles de sus hijos en masacres y desapariciones. Dirigentes jóvenes reconstruyeron muchas de las comunidades más afectadas, y en el proceso de retorno de muchos desplazados se pudo comprobar que muchas comunidades habían sido capaces de resistir a la violencia a través de la autodefensa y también con alternativas de paz y procesos de microrreconciliación.

162. La CVR llega a la convicción de que las secuelas del conflicto armado interno pesan como una grave hipoteca sobre nuestro futuro y afectan decisivamente nuestra construcción como comunidad nacional de ciudadanos libres e iguales en un país democrático y plural, que avance por el camino del desarrollo y la equidad. Considera, asimismo, que el primer paso para superar esas secuelas es que el país conozca en toda su magnitud las dimensiones del horror vivido entre 1980 y el 2000.

PERÚ 1980-2000: ASESINATOS COMETIDOS POR EL PCP-SENDERO LUMINOSO REPORTADOS A LA CVR SEGÚN AÑO DE OCURRENCIA (% DE CASOS SEGÚN AÑO)

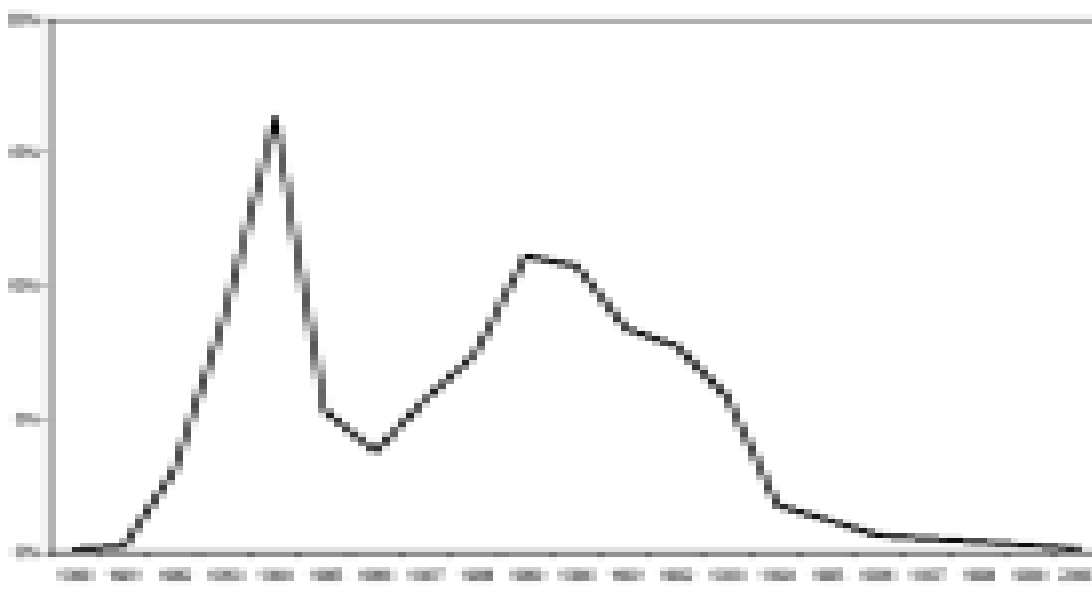

2. El principal responsable de la tragedia fue el PCP-Sendero Luminoso: por su ideología, el número de víctimas que causó, la extrema crueldad de sus actos y el potencial genocida de sus proclamas

12. La CVR ha apreciado que la causa inmediata y fundamental del desencadenamiento del conflicto armado interno fue la decisión del PCP-SL de iniciar la "lucha armada" contra el Estado peruano, a contracorriente con la abrumadora mayoría de peruanos y peruanas y en momentos en que se restauraba la democracia a través de elecciones libres.
13. Para la CVR, el PCP-SL fue el principal perpetrador de crímenes y violaciones de los derechos humanos, tomando como medida de ello la cantidad de personas muertas y desaparecidas. Fue responsable del 54 por ciento de las víctimas fatales reportadas a la CVR. Esta cuota tan alta de responsabilidad del PCP-SL es un caso excepcional entre los grupos subversivos de América Latina y una de las singularidades más notorias del proceso que le ha tocado analizar a la CVR.
14. La CVR ha comprobado que el PCP-SL desplegó extrema violencia e inusitada crueldad que comprendieron la tortura y la sevicia como formas de castigar o sentar ejemplos intimidatorios en la población que buscaban controlar.
15. La CVR ha encontrado que el PCP-SL fue en contra de las grandes tendencias históricas del país; poniendo en práctica una férrea voluntad política, se expresó como un proyecto militarista y totalitario de características terroristas que no conquistó el apoyo duradero de sectores importantes de peruanos.
16. La CVR considera que la ideología en que el PCP-SL sustentó su proyecto fue de carácter fundamentalista, centrada en una rígida preconcepción del devenir histórico, encerrada en una visión únicamente estratégica de la acción política y por tanto reñida con todo valor humanitario. Desdeñaba el valor de la vida y negaba los derechos humanos.
17. La CVR ha constatado que el PCP-SL logró su cohesión interna a través del llamado "Pensamiento Gonzalo", que reflejó el culto a la personalidad de Abimael Guzmán Reynoso, fundador y dirigente de la organización, a quien se consideró la encarnación del pensamiento más elevado en la historia de la humanidad.
18. Para la CVR, el PCP-SL, de acuerdo con su ideología, adoptó una estrategia que buscó consciente y constantemente provocar respuestas desproporcionadas por parte del Estado sin tener en cuenta el profundo sufrimiento que ello ocasionaba a la población por la que decía luchar.
19. La CVR considera que el PCP-SL llevó la ideología fundamentalista y la organización totalitaria a sus extremos. En su acción subversiva se constata una trágica ceguera: ve clases, no individuos. De ahí su absoluta falta de respeto por la persona humana y por el derecho a la vida, incluyendo la de sus militantes. Exacerbó en ellos una vena fanática que se convirtió en su sello de identidad.
20. La CVR ha constatado características del PCP-SL que se desplegaron desde un comienzo a través de "ajusticiamientos" realizados con sevicia, prohibición de entierros y otras manifestaciones delictivas, incluido el uso de coches-bomba en las ciudades.
21. La CVR encuentra asimismo un potencial genocida en proclamas del PCP-SL que

PERÚ 1980-2000: ASESINATOS COMETIDOS POR EL PCP-SENDERO LUMINOSO REPORTADOS A LA CVR SEGÚN PERIODO DE OCURRENCIA DE LOS HECHOS POR DEPARTAMENTO

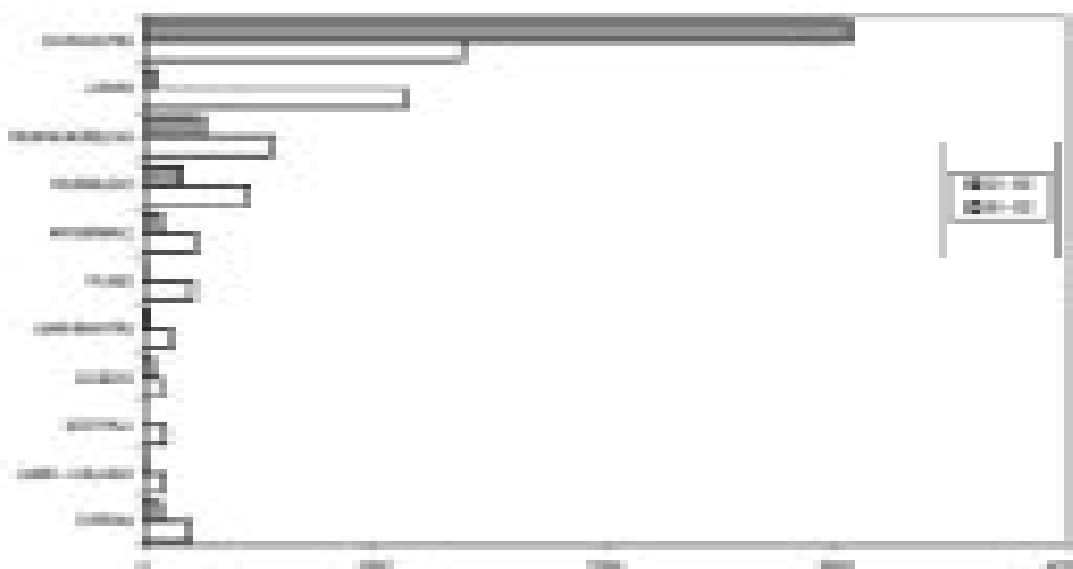

llaman a "pagar la cuota de sangre" (1982), "inducir genocidio" (1985) y que anuncian que "el triunfo de la revolución costará un millón de muertos" (1988). Esto se conjuga con concepciones racistas y de superioridad sobre pueblos indígenas.

25. La CVR ha establecido que la presencia del PCP-SL en los Andes y la respuesta contrasubversiva del Estado revivieron y militarizaron viejos conflictos intra e intercomunales. Catalogó como "enemigos de clase" a los sectores relativamente más conectados al mercado o a las redes e instituciones regionales o nacionales, y decretó su destrucción. Su "guerra campesina" contra el Estado se convirtió en muchos casos en enfrentamientos entre campesinos.
27. La CVR señala que la concepción ideológica del PCP-SL implicaba la destrucción del "viejo Estado" desde sus cimientos. Ello los llevó al asesinato de autoridades, especialmente locales: alcaldes, gobernadores, tenientes gobernadores, jueces de paz. Pero también autoridades nacionales: ministros, parlamentarios y otros representantes de los poderes del Estado. El 12 por ciento de las víctimas fatales reportadas a la CVR que

fueron causadas por el PCP-SL eran autoridades. Además, incurrió en el asesinato masivo de dirigentes sociales, hombres y mujeres, dirigentes comunales, alcaldes varas, dirigentes campesinos, sindicales, barriales, magisteriales y de organizaciones de mujeres.

28. La CVR, por la generalidad y sistematicidad de estas prácticas, señala que miembros del PCP-SL, y en especial su dirección nacional y su denominada jefatura, tienen directa responsabilidad por la comisión de crímenes de lesa humanidad en el marco de ataques armados contra la población civil, cometidos a gran escala o bien como parte de una estrategia general o planes específicos. Del mismo modo, estas conductas constituyen, a juicio de la CVR, graves infracciones a los Convenios de Ginebra, cuyo respeto era obligatorio para todos los participantes en las hostilidades. La perfidia con la que actuó el PCP-SL en el terreno, escudándose en la población civil, evitando el uso de distintivos y atacando a traición, entre otros métodos similares como el recurso a acciones terroristas, constituyó un calculado mecanismo que buscaba provocar reacciones brutales de las fuerzas del

orden contra la población civil, incrementando en una forma extraordinaria los sufrimientos de las comunidades en cuyos territorios se llevaban a cabo las hostilidades.

29. La CVR encuentra la más grave responsabilidad en los miembros del sistema de dirección del PCP-SL por el conflicto que desangró a la sociedad peruana, por los siguientes elementos:
30. Por haber dado inicio a la violencia en contra del sentimiento abrumadoramente mayoritario de la población; por haber planteado su lucha contra la democracia peruana con una estrategia sanguinaria; por las prácticas violentas de ocupación y control de territorios rurales y poblaciones campesinas, con un alto costo en vidas y en sufrimiento humano; por su política de genocidio mediante actos de provocación al Estado; por su decisión de proclamar el llamado "equilibrio estratégico" que acentuó el carácter terrorista de sus acciones.
31. La CVR hace notar la profunda irresponsabilidad y menosprecio del PCP-SL hacia sus propios militantes, a quienes se inducía a matar y morir de la manera más cruel y sanguinaria, mientras que sus dirigentes máximos, especialmente Abi-

mael Guzmán Reynoso, permanecían en Lima, exentos de riesgos físicos y privaciones, prácticamente durante todo el conflicto. Esta incongruencia se expresó de la manera más patente cuando, tras ser capturado, Abimael Guzmán Reynoso abandonó casi inmediatamente la tesis del "equilibrio estratégico" y solicitó al gobierno un "acuerdo de paz" junto con un reconocimiento explícito y sumamente elogioso al gobierno dictatorial de Alberto Fujimori y Vladimiro Montesinos.

32. La CVR expresa su pesar por los miles de jóvenes que resultaron seducidos por una propuesta que constataba los profundos problemas del país y proclamaba: "la rebelión se justifica". Muchos de ellos, con voluntad de transformar esa realidad injusta, no advirtieron que el tipo de rebelión que planteaba el PCP-SL implicaba el ejercicio del terror y la implantación de un régimen totalitario. Quedaron así encuadrados en una organización absolutamente vertical y totalitaria que les inculcaba el desprecio por la vida, castigaba las discrepancias y exigía plena sumisión. Muchos de ellos murieron inútil y cruelmente. La CVR llama al país a impulsar las reformas

PERÚ 1980-2000: N° DE MASACRES Y N° DE VÍCTIMAS DE MASACRES PERPETRADAS POR EL PCP-SENDERO LUMINOSO REPORTADOS A LA CVR SEGÚN AÑO DE OCURRENCIA DE LOS HECHOS

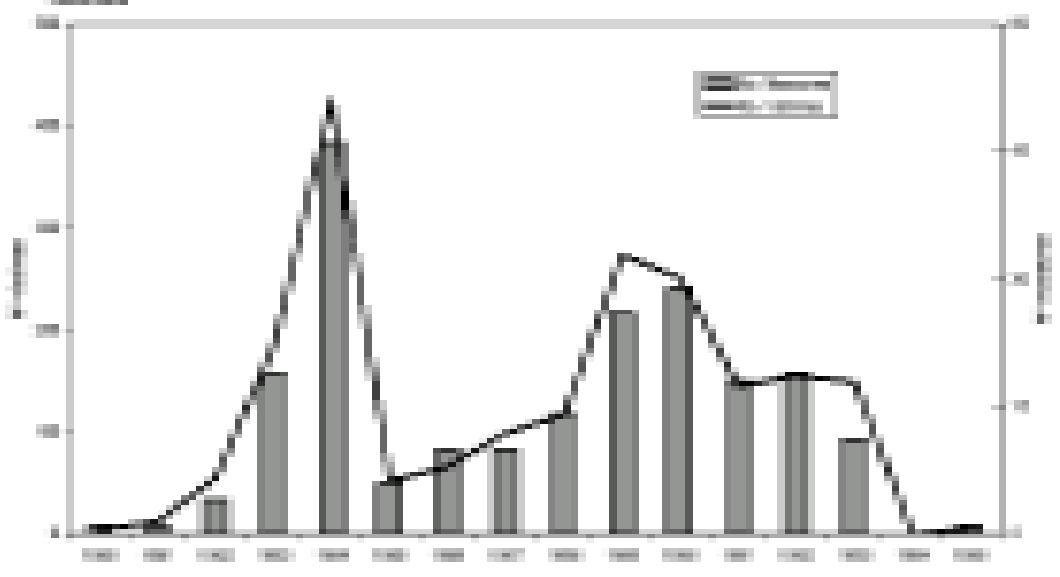

REGIÓN DE AYACUCHO 1980-2000: CENTROS POBLADOS DONDE LA CVR HA RECIBIDO REPORTES DE MASACRES PERPETRADAS POR MIEMBROS DEL PCP-SL

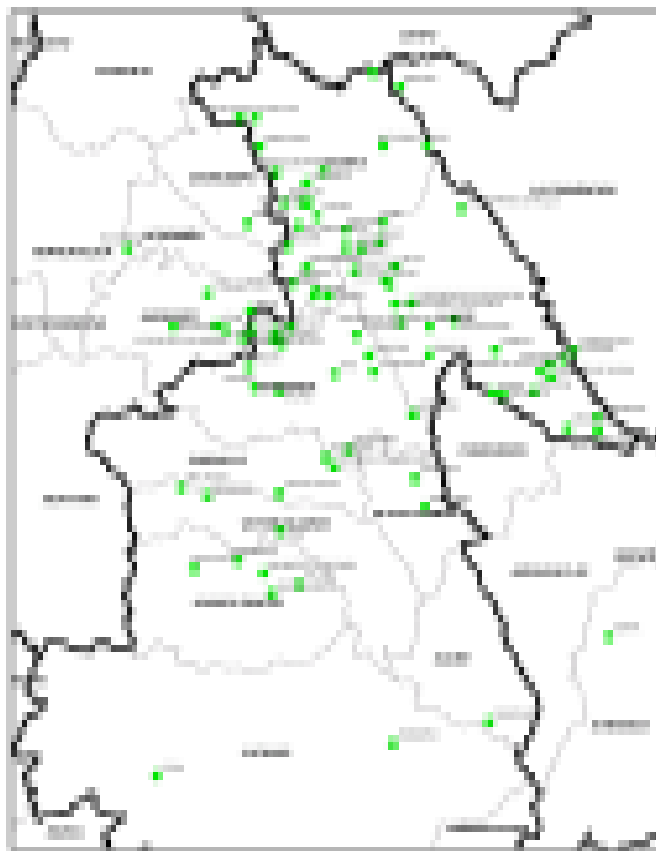

institucionales necesarias para que proyectos terroristas y totalitarios no encuentren nunca más eco alguno entre los jóvenes.

La responsabilidad del Movimiento Revolucionario Túpac Amaru (MRTA)

34. En 1984, el Movimiento Revolucionario Túpac Amaru (MRTA) inició a su vez una lucha armada contra el Estado, y es responsable del 1,5 por ciento de las víctimas fatales que fueron reportadas a la CVR. A diferencia de SL y en forma similar a otras organizaciones armadas latinoamericanas con las que mantuvo vínculos, el MRTA reivindicaba sus acciones y sus miembros usaban distintivos para diferenciarse de la población civil; se abstuvo de atacar a la población inermes y en algunas coyunturas dio muestras de estar abierto a negociaciones de paz. Sin embargo, el MRTA incurrió también en acciones

criminales: recurrió a asesinatos, como en el caso del general Enrique López Albújar, a la toma de rehenes y a la práctica sistemática del secuestro, crímenes que violan no solo la libertad de las personas sino el derecho internacional humanitario que el MRTA afirmaba respetar. Cabe resaltar también que el MRTA asesinó a disidentes de sus propias filas.

35. En balance, durante la década de 1980 el discurso y las acciones del MRTA contribuyeron a crear un clima en el cual el uso de la violencia pretendió ser un recurso político legítimo, favoreciendo en última instancia el accionar y expansión de Sendero Luminoso. Y en la década de 1990, especialmente a partir de su frustrada toma del Congreso y de la toma de la residencia del embajador japonés en diciembre de 1996, el MRTA favoreció la legitimación de la política contrasubversiva autoritaria y militarizada del gobierno de Alberto Fujimori.

3. Nuestros gobernantes no estuvieron preparados, abdicaron de sus responsabilidades y no supieron enfrentar este grave problema en democracia.

36. La CVR constata que Fernando Belaunde Terry y Alan García Pérez ganaron la presidencia en elecciones libres y directas. También lo hizo Alberto Fujimori en 1990. Sin embargo, a partir del golpe de Estado del 5 de abril de 1992, Fujimori se convirtió en un gobernante autoritario, que buscó permanecer en el poder consolidando una autocracia corrupta.
37. La CVR hace notar que, a pesar de la subversión armada del PCP-SL y del MRTA, y de ser notoriamente deficitaria en muchos aspectos, la democracia respetó la separación de poderes y la libertad de expresión, celebró tres elecciones presidenciales y parlamentarias, cuatro elecciones municipales nacionales y elecciones regionales en 1989. Ninguna de ellas fue cuestionada.
38. La CVR constata, no obstante, que quienes gobernaron el Estado en ese periodo carecieron de la comprensión necesaria y del manejo adecuado del conflicto armado planteado por el PCP-SL y el MRTA. Existió un interés por poner en marcha la Constitución de 1979, por desarrollar el país y por hacer que la relación entre gobernantes y gobernados fuese expresión del Estado de derecho. Sin embargo, tanto el gobierno del presidente Belaunde cuanto el del presidente Alan García erraron al no aplicar una estrategia integral, vale decir, social, política, económica, militar, psicosocial, de inteligencia y de movilización del conjunto de la población para hacer frente de un modo eficaz y dentro de sus propios marcos democráticos a la subversión armada y al terrorismo.
68. La CVR, antes de detenerse en sus conclusiones específicas sobre los gobiernos, debe diferenciar los años que van entre 1980 y el 1992, tramo que transcurrió bajo regímenes civiles electos democráticamente, del tramo final de nuestro mandato, que va de 1992 al año 2000, cuando un gobierno que nació de un golpe de Estado organizó, pese a las elecciones que ganó, un régimen autoritario que quiso prorrogarse como dictadura. Ese cambio de régimen tiene una incidencia directa sobre las responsabilidades de las máximas autoridades del Estado en torno a las violaciones de los derechos humanos, pues la centralización del poder incide en la relación más directa en principio entre el Presidente de la República y los grupos que operan encubiertos por el poder para perpetrar esas violaciones.
69. La CVR considera que, dado el desarrollo de los hechos, marcado por la creciente violencia del PCP-SL, era inevitable que el Estado utilizara sus fuerzas armadas para hacerle frente y recurriera a declarar estados de emergencia, que eran una posibilidad considerada por la Constitución vigente para afrontar situaciones de grave riesgo. La CVR deplora, sin embargo, que los gobiernos que así lo decidieron no tomaran las previsiones para impedir los atropellos a los derechos fundamentales de la población, atropellos posibles de acuerdo con el tipo de intervención que es propio de los cuerpos militares, mucho más cuando voceros calificados de ellos advirtieron públicamente sobre la alta probabilidad de una represión indiscriminada.

REGIÓN CENTRO 1980-2000: CENTROS POBLADOS DONDE LA CVR HA RECIBIDO REPORTES DE MASACRES PERPETRADAS POR MIEMBROS DEL PCP-SL

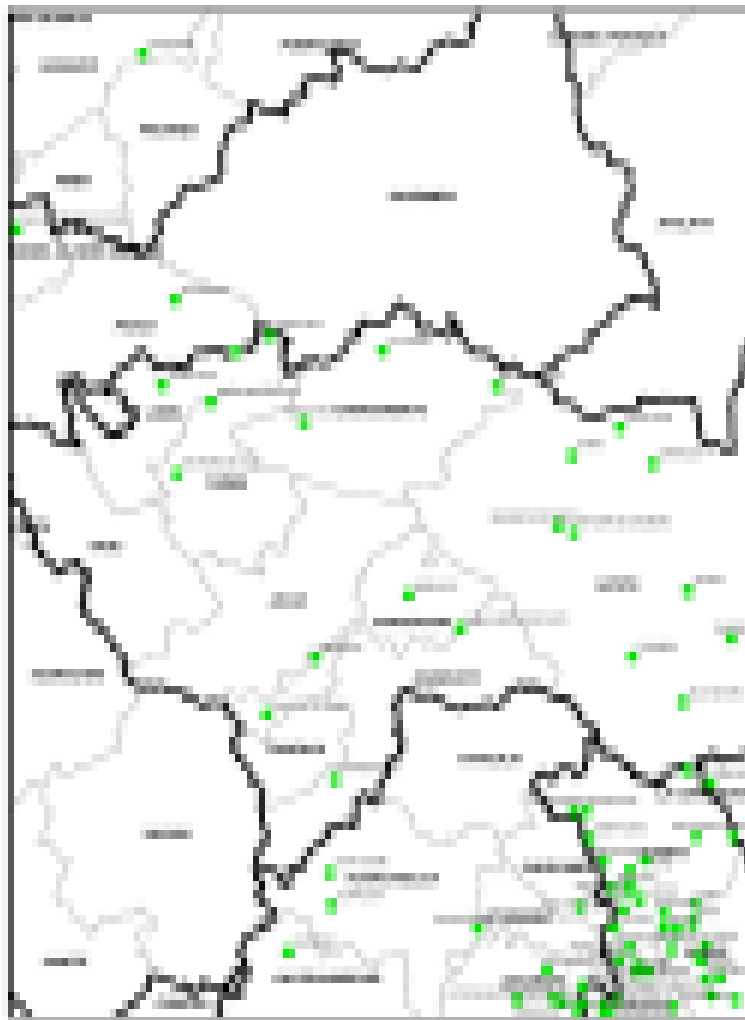

70. La CVR es consciente de que todo este actuar de los gobiernos estaba condicionado, tanto en su debilidad cuanto en su improvisación, por las fallas profundas del Estado:
 - i. Su insuficiente cobertura territorial y densidad institucional;
 - ii. Su falta de preparación para enfrentar un conflicto de esas características;
 - iii. La desconfianza que le provocaban significativos sectores de sus propios ciudadanos; y,
 - iv. Una creciente incapacidad para someterse a los marcos constitucionales y legales de los que acababa de dotarse el país a través de la Constitución de 1979.
71. La CVR debe rendir por eso homenaje a los dirigentes y militantes de los partidos políticos democráticos, que ofrendaron su vida o sufrieron maltrato por cumplir con honestidad con sus deberes públicos. Nos referimos tanto a los militantes y familiares de los partidos que gobernaron, así como a los que tuvieron responsabilidad parlamentaria o en las regiones y municipios. Debe destacarse especialmente a las autoridades locales de los lugares más afectados por la violencia, que mantuvieron la presencia del Estado peruano muchas veces a costa del máximo sacrificio. Ellos deben ser un ejemplo para todos en esta nueva etapa de búsqueda de democracia.
72. La CVR debe constatar, al mismo tiempo,

una muy grave responsabilidad de los gobiernos de esos años, así como de los partidos que tuvieron representación en el Parlamento, los gobiernos locales y, entre 1989 y 1991, los gobiernos regionales. En los primeros doce años del conflicto, la Policía y las Fuerzas Armadas se hicieron cargo del combate a la subversión a partir de instrumentos legales aprobados por gobiernos civiles y en el marco de una legislación antiterrorista promulgada por un Congreso elegido democráticamente.

73. La CVR ha recogido amplia evidencia de cómo en el combate a los grupos subversivos se cometieron gravísimas y masivas violaciones de los derechos

humanos, lo que afecta en primer lugar a los gobiernos, que eran los responsables del conjunto de la acción del Poder Ejecutivo, del cual dependen las fuerzas del orden. Además de ello, los gobiernos civiles electos incurrieron en la más grave responsabilidad al desatender las denuncias de violaciones de derechos humanos o, en muchos casos, al garantizar la impunidad para los responsables de ellas.

74. La CVR encuentra que el primer punto de inflexión institucional es la abdicación de la responsabilidad democrática por parte de los gobiernos con la creación por dispositivo legal de los Comandos Político-Militares (CPM). Ellos subordi-

REGIÓN NOR ORIENTE 1980-2000: CENTROS POBLADOS DONDE LA CVR HA RECIBIDO REPORTES DE MASACRES PERPETRADAS POR MIEMBROS DEL PCP-SL

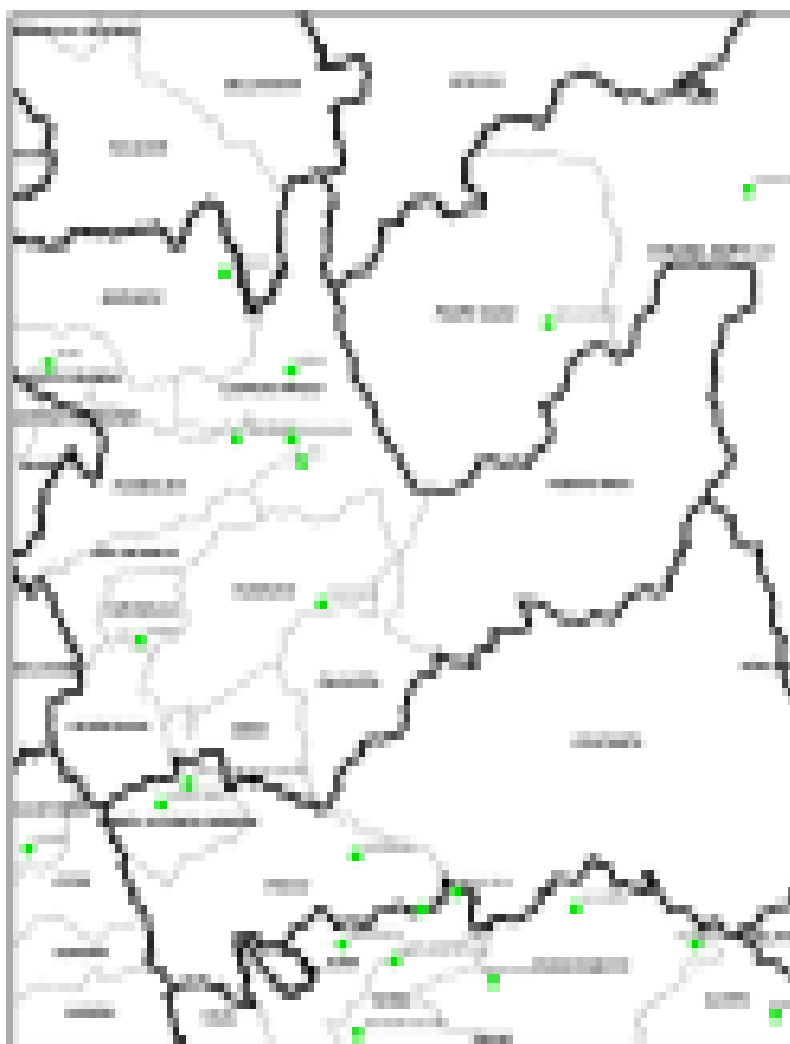

naron en la práctica al poder civil en las zonas declaradas en estado de emergencia, pues terminaron asumiendo no solo la conducción militar sino también la dirección política de la lucha contrasubversiva.

75. La CVR constata que la ley colocaba a militares y policías que actuaban en provincias declaradas en estado de emergencia bajo la competencia de la justicia militar, lo que favoreció la impunidad de los agentes del Estado responsables de violaciones de los derechos humanos. Del mismo modo, el carácter permanente de una situación de excepción en cada vez más provincias debilitó la democracia y creó un clima propicio para las violaciones de los derechos humanos, así como un sentido común de la población y las autoridades civiles de esas zonas de que el poder reposaba en la autoridad militar.
76. La CVR considera que la abdicación de la autoridad democrática culminó con la legislación antisubversiva aprobada después del golpe de abril de 1992. De acuerdo con ella, los jefes de los CPM no solo coordinaban y supervisaban sino "conducían" las acciones en los campos no militares. Ese paquete legislativo cambió el Sistema de Defensa Nacional, la ley del Servicio de Inteligencia Nacional y la ley de situación militar. Esta última permitió que los comandantes generales de las Fuerzas Armadas permanecieran en sus cargos aun después de su fecha de retiro. La nueva legislación incluía además penas y procedimientos que violaban las garantías del debido proceso, así como la Constitución y tratados internacionales de los cuales el Perú era firmante: penas mínimas desproporcionadas, nuevas figuras legales como terrorismo agravado y traición a la patria, tribunales y jueces sin rostro, entre otros. Este nuevo marco legal fue uno de los pilares

del régimen surgido a partir del golpe de Estado de abril de 1992.

El gobierno de Acción Popular

78. La CVR expresa su reconocimiento especial a todas las víctimas pertenecientes al partido Acción Popular, muchas de las cuales fueron autoridades locales que permanecieron en sus puestos a pesar de la intensidad de la violencia. La CVR resalta, también, el esfuerzo realizado por el gobierno del presidente Fernando Belaunde Terry por preservar el sistema democrático, las elecciones locales y generales y la libertad de prensa, en el contexto de una difícil transición a un régimen democrático en medio del peor conflicto armado interno de la historia republicana del país.
79. La CVR reconoce que el partido Acción Popular tuvo que enfrentar la subversión en un escenario difícil por la complejidad del Estado sobredimensionado legado por el gobierno militar, por la debilidad de un sistema de partidos sin vida democrática significativa, por relaciones cívico-militares marcadas por la distancia y la desconfianza y por la existencia de una izquierda de gran tamaño y radicalidad.
80. La CVR recuerda que, en ese contexto, el presidente Belaunde propuso diversas políticas de frente, que solo fueron aceptadas por su aliado, el Partido Popular Cristiano. Los demás partidos optaron por mantener sus propios perfiles. Ese desacuerdo complicó enormemente las posibilidades de una respuesta unitaria a la amenaza subversiva.
81. La CVR encuentra que el conflicto armado interno fue considerado por varios meses como un problema marginal que había tomado por sorpresa al Estado y a todas las fuerzas políticas del país. Una vez que el incremento del número de

**PERÚ 1980-2000: PORCENTAJE DE CASOS DE DESAPARICIONES FORZADAS
ATRIBUIDOS A AGENTES DEL ESTADO REPORTADOS A LA CVR SEGÚN DEPARTAMEN-
TO DE OCURRENCIA DE LOS HECHOS**

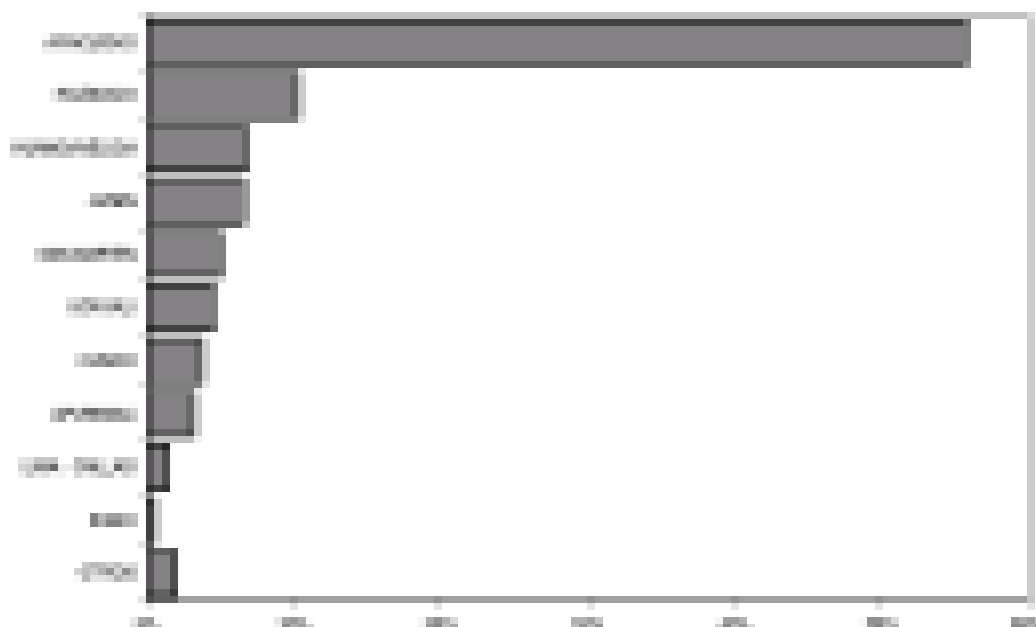

acciones subversivas armadas lo volvió inocultable, el gobierno de AP y la oposición perdieron un valioso tiempo en atribuir las responsabilidades de los hechos, a partir de sus propias agendas políticas. Debe señalarse que ese tiempo perdido en diagnósticos errados o interesados fue crucial para el asentamiento del PCP-SL en diversas áreas del campo ayacuchano, sin una respuesta estatal organizada por el gobierno.

82. La CVR constata que el gobierno optó por enfrentar al PCP-SL con las fuerzas policiales y con medidas de excepción que se prorrogaron ininterrumpidamente. Las limitaciones de las fuerzas policiales, divididas en tres instituciones sin coordinación entre ellas, desprovistas de equipamiento básico y sin el respaldo de una política contrasubversiva coherente, generaron en poco tiempo un rechazo de la población que fue trasladado hacia el gobierno. Ante la actividad cada vez más violenta de SL, a fines de 1982 este optó

por ceder la conducción de la lucha antsubversiva a las Fuerzas Armadas.

83. La CVR considera que la decisión adoptada por el gobierno de AP inició un proceso de militarización que duró más de una década y que tuvo graves consecuencias para el país. Con el establecimiento de comandos político-militares y ante la inoperancia del poder político para contribuir en la lucha contrasubversiva en los campos no militares, se produjo una subordinación de hecho de las autoridades civiles locales a las estrategias contrasubversivas de las Fuerzas Armadas.
85. La CVR concluye que el gobierno de Acción Popular toleró estas violaciones de derechos humanos, haciendo caso omiso de las numerosas denuncias por diversas fuentes gubernamentales y de la sociedad civil. Asimismo, durante ese periodo de gravísima violencia, el Parlamento, con mayoría gobiernista, no nombró ninguna comisión investigado-

ra. La única comisión fue nombrada por el Ejecutivo para investigar la matanza de ocho periodistas en la comunidad de Uchuraccay, donde la CVR ha constatado que murieron, además, 135 campesinos quechuas en el transcurso del año posterior a la masacre, la mayoría a manos de Sendero Luminoso.

86. La CVR encuentra que esa injustificada tolerancia del gobierno de AP hacia los atropellos de los derechos fundamentales de la ciudadanía se sustentaba en la intención y la expectativa de acabar con la subversión en el corto plazo, sin considerar el costo en vidas humanas. Dicha política fue ratificada por la ley 24150 promulgada en 1985.
87. La CVR encuentra responsabilidad política en el gobierno de Acción Popular por su tolerancia con las violaciones de derechos humanos cometidas por el Estado, principalmente contra la población indígena, la más desprotegida y marginada del país, y halla en ella una lamentable muestra de esos hábitos de discriminación y racismo existentes en la sociedad peruana.
88. Las cifras de la CVR revelan que entre 1983 y 1984 se produjo la mayor cantidad de muertes anualizadas de todo el conflicto, causadas por las campañas de asesinatos del PCP-SL y la cruenta respuesta oficial, que según los cálculos de la CVR dejaron 19.468 víctimas fatales, es decir, 28 por ciento del total estimado para todo el conflicto armado interno. Estas cifras pasaron casi desapercibidas para el resto del país, debido a las graves fracturas étnicas de nuestra sociedad.

El gobierno del Partido Aprista Peruano

89. La CVR expresa su reconocimiento especial a todas las víctimas pertenecientes al Partido Aprista Peruano, muchas de las cuales fueron autoridades

locales que permanecieron en sus puestos a pesar de la intensidad de la violencia. La CVR resalta, también, el esfuerzo realizado por el gobierno del presidente Alan García Pérez por preservar el sistema democrático, las elecciones locales y generales y la libertad de prensa, en el contexto de una difícil situación en medio del peor conflicto armado interno de la historia republicana del país.

90. La CVR considera que al asumir el doctor Alan García Pérez el gobierno en julio de 1985, impulsó una serie de políticas sociales para reorientar la estrategia contrasubversiva en marcha. El objetivo explícito fue derrotar a la subversión mediante políticas de desarrollo dirigidas a los campesinos y a las regiones más pobres. El nuevo gobierno asumió como propias las críticas a la actuación de las Fuerzas Armadas que se venían haciendo desde el periodo gubernamental previo.
91. La política de respeto a los derechos humanos y de denuncia de las violaciones de estos se expresó, por ejemplo, en las sanciones aplicadas a los jefes militares responsables de la matanza de Accomarca (agosto de 1985). El gobierno buscó así el control civil sobre la acción militar. Creó, asimismo, una Comisión de Paz y llevó adelante iniciativas en el campo de la unificación policial y la creación del Ministerio de Defensa.
92. La CVR considera, sin embargo, que la llamada "masacre de los penales" ocurrida los días 18 y 19 de junio de 1986 en los centros penitenciarios de Lurigancho y El Frontón marcó un punto de quiebre en el esfuerzo del gobierno del APRA por imponer desde el poder civil un nuevo esquema de respeto de los derechos humanos por las fuerzas del orden. La CVR constata que a partir de los sucesos mencionados, las Fuerzas

**PERÚ 1980-2000: PORCENTAJE DE CASOS DE DESAPARICIÓN FORZADA
ATRIBUIDOS A AGENTES DEL ESTADO REPORTADOS A LA CVR SEGÚN AÑO DE
OCURRENCIA DE LOS HECHOS**

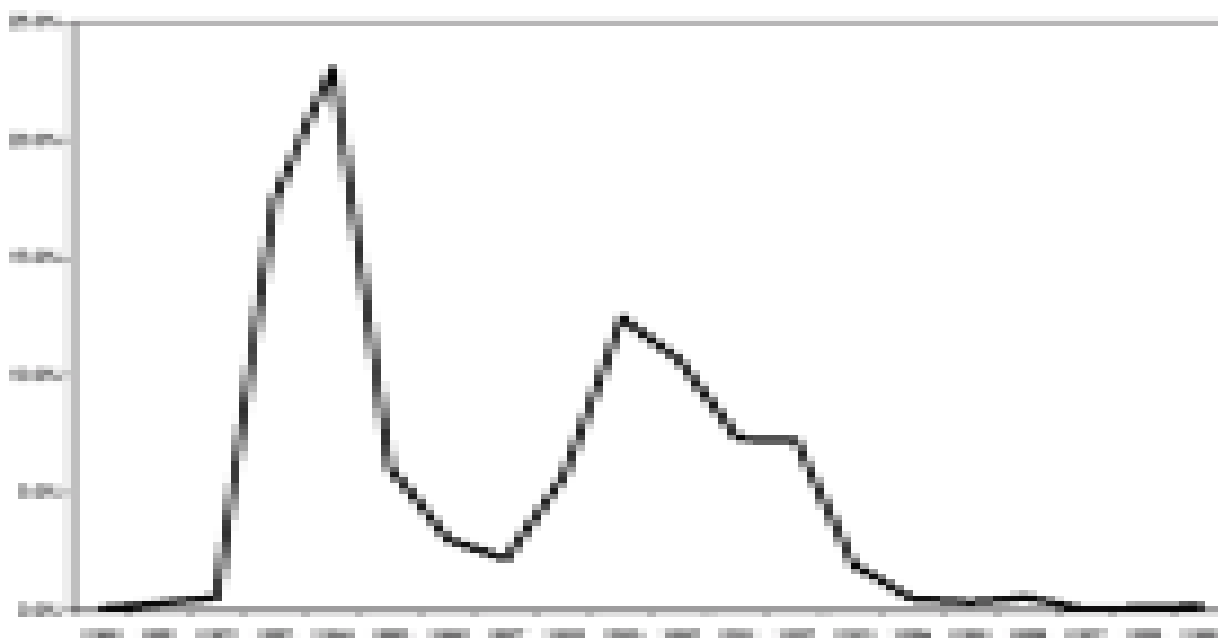

Armadas actuaron con mayor autonomía en su accionar contrasubversivo, sin que ni el Poder Ejecutivo ni el Poder Legislativo las proveyeran de un marco legal para ello.

93. La CVR encuentra grave responsabilidad política en el gobierno del APRA en relación con estos casos, sin perjuicio de otras responsabilidades que de manera individual sean determinadas en otras instancias judiciales nacionales o internacionales.
94. La CVR considera el encubrimiento de la matanza de Cayara, ocurrida en mayo de 1988, como paradigmática de la nueva actitud del partido de gobierno frente la actuación de las Fuerzas Armadas en la lucha contrasubversiva. La comisión investigadora conformada en el Senado de la República, presidida por el parlamentario del PAP Carlos Enrique Melgar, dictaminó que la matanza no había ocurrido, mientras que la minoría

de dicha comisión y un fiscal aseguraban lo contrario. El dictamen, no obstante, fue aprobado por la mayoría aprista. Las investigaciones de la CVR confirman la matanza de Cayara y encuentran responsabilidad política en el PAP por colaborar en el encubrimiento de dicha masacre.

96. La CVR estima que la aguda crisis económica y política que vivió el Perú a partir de 1988 favoreció el desarrollo de las agrupaciones subversivas y la vorágine de violencia. El fracaso del programa económico y el inicio de la hiperinflación llevaron a una situación de grave inestabilidad en el país. Desde el fallido intento de estatización de la banca, el gobierno perdió el respaldo de los grupos empresariales y financieros del país. Las marchas y contramarchas en las políticas económicas agudizaron la tensión social existente, agravada por servicios básicos que colapsaban. El PCP-

PERÚ 1980-2000: PORCENTAJE DE VÍCTIMAS FATALES REPORTADAS A LA CVR CAUSADAS POR AGENTES DEL ESTADO QUE FUERON VÍCTIMAS DE DESAPARICIÓN FORZADA

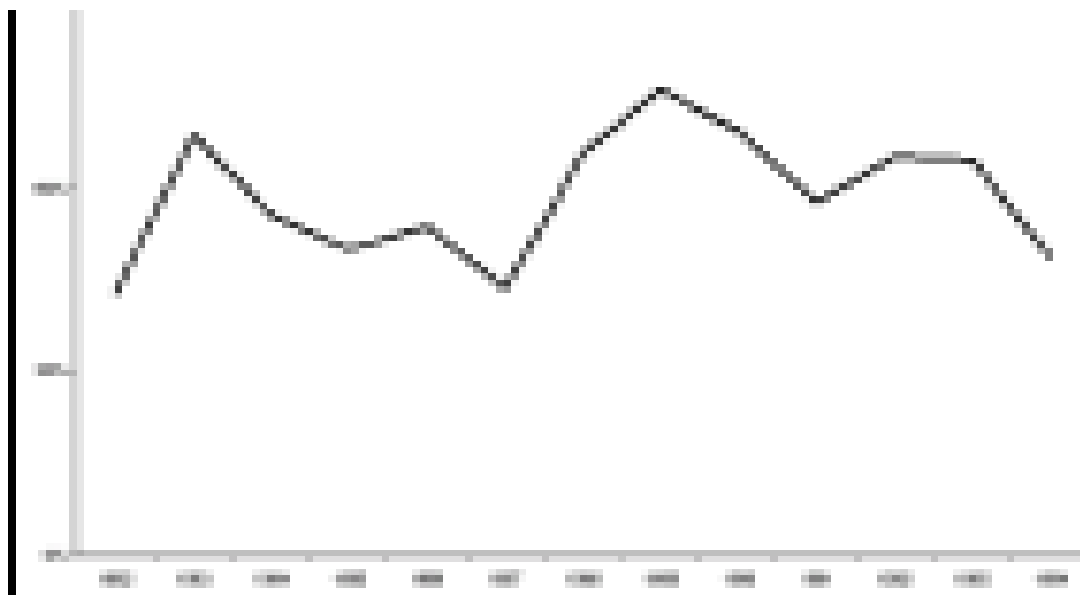

SL aprovechó esos espacios de descontento para iniciar sus propias marchas de protesta hasta en la misma capital.

del GEIN que, a la postre, rendiría sus mayores frutos con las capturas de líderes subversivos.

97. La CVR ha recogido testimonios que sugieren la existencia de policías vinculados a actividades de escuadrones de la muerte y comandos paramilitares utilizados contra presuntos subversivos. Una serie de sucesos, como la aparición del Comando Rodrigo Franco, el enfrentamiento en Molinos, el ataque del PCP-SL al puesto policial de Uchiza, la vacancia de cargos municipales en 1989 y el escape de los emerretistas del penal Castro Castro en 1990, entre otros, potenciaron la imagen de desgobierno y caos en el país. Al mismo tiempo, sin embargo, se llevaron a cabo tres elecciones nacionales entre noviembre de 1989 y junio de 1990. El descontento de las Fuerzas Armadas fue grande, y hasta se produjo un intento de golpe de Estado. La CVR concluye que, al producirse la crisis, el gobierno perdió el control de la política contrasubversiva, salvo en algunas áreas del trabajo policial que fueron muy exitosas como la

Los gobiernos de Alberto Fujimori

98. La CVR ha constatado que las elecciones presidenciales de 1990 se produjeron en medio de una crisis generalizada y del incremento de la acción subversiva. El desprestigio de los partidos y la pérdida de confianza en las organizaciones políticas facilitaron el triunfo de un independiente, el ingeniero Alberto Fujimori, ex rector de la Universidad Nacional Agraria. Para enfrentar los dos grandes problemas que heredaba — crisis económica y avance de la subversión—, encargó los asuntos económicos a grupos de tecnócratas, y asumió como suya la estrategia antisubversiva de las Fuerzas Armadas perfilada a finales de la década de 1980. Igualmente, convocó a operadores de inteligencia militar; el más conocido: Vladimiro Montesinos. Con su apoyo, el nuevo régimen comenzó a fortalecer el Servicio de Inteligencia Nacional y se

aseguró la lealtad de las cúpulas militares para convertirlas en pilares de su gestión.

99. La CVR concluye que el golpe de Estado del 5 de abril de 1992 significó el colapso del Estado de derecho y mostró además la debilidad del sistema de partidos; el golpe contó con el apoyo de la mayoría de la opinión pública. En medio de la ofensiva urbana del PCP-SL, sectores importantes de todos los estratos sociales se mostraron dispuestos a trocar democracia por seguridad y a tolerar las violaciones de los derechos humanos como el costo necesario para terminar con la subversión.
100. La CVR ha constatado que a partir de 1992 la nueva estrategia contrasubversiva puso énfasis en la eliminación selectiva de las organizaciones político-administrativas (OPA) de los grupos subversivos. Vinculado a Vladimiro Montesinos actuó un escuadrón de la muerte denominado "Colina", responsable de asesinatos, desapariciones forzadas y masacres con crueldad y ensañamiento. La CVR posee indicios razonables para afirmar que el presidente Alberto Fujimori, su asesor Vladimiro Montesinos y altos funcionarios del SIN tienen responsabilidad penal por los asesinatos, desapariciones forzadas y masacres perpetradas por el escuadrón de la muerte denominado "Colina".
101. La CVR sostiene que gracias a la experiencia acumulada desde fines de la década anterior y al énfasis puesto en el trabajo de inteligencia, la DINCOTE mostró por esa misma época facetas más constructivas y eficaces, que desembocaron en la captura de Víctor Polay, principal dirigente del MRTA, y en la de Abimael Guzmán y miembros del Buró Político del Comité Central del PCP-SL, el 12 de setiembre de 1992. La CVR

concluye que las capturas de los líderes máximos del PCP-SL y el MRTA no fueron usadas por el gobierno para acelerar la derrota de la subversión sino para obtener réditos electorales.

102. Asimismo, entonces, la CVR señala la utilización dada al operativo Chavín de Huántar. Como se sabe, en diciembre de 1996 un comando del MRTA secuestró centenares de civiles que asistían a una recepción en la residencia del embajador japonés. La CVR expresa su repudio a esa acción terrorista que mantuvo cautivas durante más de cuatro meses a decenas de personas. Reconoce, asimismo, el derecho del Estado a rescatar a los rehenes allí recluidos, saluda el heroísmo y la eficiencia de los comandos que culminaron con éxito el operativo de rescate y rinde homenaje a los miembros del Ejército fallecidos en dicha acción, así como al doctor Carlos Giusti. Condena, sin embargo, las ejecuciones extrajudiciales que se habrían producido, injustificadas por tratarse de personas rendidas, y comparte asimismo el rechazo de la opinión pública a las imágenes de Alberto Fujimori paseándose por sobre los cadáveres desparramados en la residencia recién rescatada.
104. Por lo expuesto, la CVR sostiene que en los últimos años del gobierno de Fujimori el conflicto armado interno fue manipulado con la finalidad de hacer que el régimen permaneciera en el poder. Ello sumió al país en una nueva crisis económica y en abismos de corrupción, descomposición moral, debilitamiento del tejido social e institucional y una profunda desconfianza en la esfera pública. Todos estos rasgos constituyen, por lo menos en parte, secuelas de la forma autoritaria, "antipolítica", en que se resolvió el conflicto, y configuran una de las páginas más oprobiosas de la historia de la república.

4. Las Fuerzas Armadas y la Policía Nacional empezaron actuando a ciegas y luego no fueron fiscalizadas. Por ambas razones, cometieron graves violaciones de los derechos humanos.

A. La actuación de las Fuerzas Policiales

39. La CVR señala que las Fuerzas Policiales tenían el deber de enfrentar a los grupos subversivos que vulneraban los derechos fundamentales de los ciudadanos y reconoce la esforzada y sacrificada labor que sus miembros realizaron durante los años de violencia. Asimismo, rinde su más sentido homenaje a los más de un millar de valerosos efectivos que perdieron la vida o quedaron discapacitados en cumplimiento de su deber.
40. La CVR considera que la formación contrasubversiva recibida hasta entonces por las fuerzas del orden había tenido como referente a movimientos guerrilleros según el modelo castrista o, en el mejor de los casos, a grupos armados semejantes a los que por esos años actuaban en otros países de América Latina. Esta fue una razón principal de su dificultad para enfrentar a un enemigo vesánico, que se confundía entre la población civil y era diferente de aquellos grupos subversivos.
41. La CVR señala que las fuerzas de la Policía tuvieron que responder a la agresión del PCP-SL y, después, del MRTA, en condiciones logísticas precarias, sin entrenamiento adecuado ni rotación suficiente de efectivos. Cuando recibieron la responsabilidad de conducir las acciones de lucha contrasubversiva en Ayacucho, no contaron con un apoyo adecuado del gobierno.
43. La CVR ha constatado que una vez declarado el estado de emergencia en Ayacucho, en octubre de 1981, la intervención del destacamento policial contrainsurgente denominado "sinchis" hizo crecer las violaciones de los derechos humanos, generó resentimientos y distanció a la Policía de la población.
45. La CVR ha constatado que con el ingreso de las Fuerzas Armadas en Ayacucho y la posterior implantación de los Comandos Político-Militares en las zonas declaradas en estado de emergencia, se impuso la subordinación policial a las Fuerzas Armadas, quedando sujeta a las funciones establecidas por los jefes militares, por encima de sus propios comandos y de las autoridades civiles. En este contexto, y a medida que la ofensiva militar avanzó, agentes de los tres institutos policiales que actuaron en las zonas de emergencia incurrieron en graves violaciones de los derechos humanos.
48. La CVR ha encontrado indicios que vinculan individualmente a efectivos de las Fuerzas Policiales con el mal llamado "Comando Rodrigo Franco", del que no se ha podido determinar si era una organización centralizada o una especie de franquicia empleada por actores diversos, no necesariamente articulados entre ellos.
50. La CVR constata que a partir de 1985 las Fuerzas Policiales llegaron a tener un conocimiento más acertado de la organización y formas de acción de los grupos subversivos. El trabajo de

PERÚ 1980-2000: PORCENTAJE DE CASOS DE DESAPARICIÓN FORZADA POR AGENTES DEL ESTADO REPORTADOS A LA CVR SEGÚN AGENTE RESPONSABLE

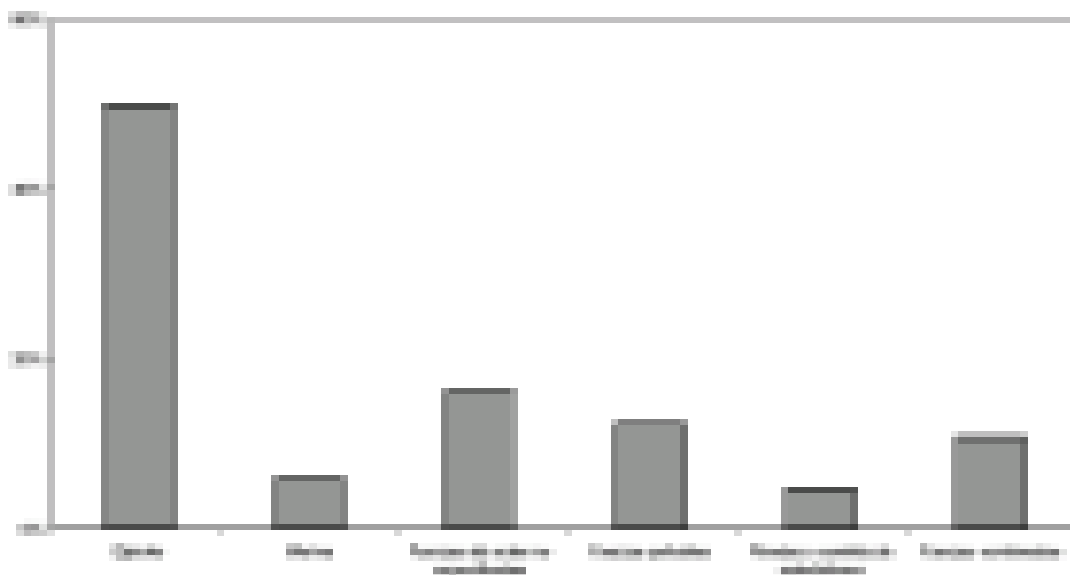

inteligencia operativa de la DINCOTE (antes DIRCOTE) logró las impecables capturas de los principales dirigentes subversivos, destacando la de Víctor Polay Campos el 9 de junio de 1992 y la de Abimael Guzmán Reynoso el 12 de setiembre del mismo año. Estas capturas constituyeron un aporte fundamental para conseguir la derrota estratégica de la subversión y el terrorismo.

51. La CVR constata que, a partir del golpe del 5 de abril de 1992, la PNP fue sometida a los planes del SIN y subordinada al poder militar, con un recorte significativo de sus facultades, una distorsión de sus funciones institucionales y una cúpula involucrada en la red de corrupción del régimen, manejada por Vladimiro Montesinos.

B. La actuación de las Fuerzas Armadas

52. La CVR señala que las Fuerzas Armadas, por decisión del gobierno constitucional mediante decreto supremo expedido el 29 de diciembre de 1982, tenían el deber de enfrentar a los grupos subversivos que desafiaban el orden constitucional

de la república y vulneraban los derechos fundamentales de los ciudadanos.

58. La CVR señala que al momento de su intervención en la lucha contra la subversión, las Fuerzas Armadas tenían preparación y equipamiento para enfrentar un eventual conflicto convencional (conflicto externo). Durante los primeros años de su intervención (1983-1985) carecieron de un adecuado trabajo de inteligencia sobre la organización, el perfil de los militantes y la estrategia del PCP-SL. Por decisión de la autoridad civil, su objetivo fue terminar rápidamente el conflicto, sin tomar en cuenta el costo en vidas humanas. Se plantearon recuperar el dominio territorial, suponiendo que la población se dividía entre poblados leales al Estado peruano y poblados subversivos o zonas rojas, sin advertir que estas últimas no eran homogéneas y contenían por lo general sectores sobre los cuales el PCP-SL se imponía por la coacción e incluso el terror.
53. La CVR reconoce la esforzada y sacrificada labor que los efectivos de las

Fuerzas Armadas realizaron durante los años de violencia y rinde su más sentido homenaje a los más de un millar de valerosos efectivos que perdieron la vida o quedaron discapacitados en cumplimiento de su deber.

54. La CVR ha encontrado que las Fuerzas Armadas aplicaron una estrategia que en un primer periodo fue de represión indiscriminada contra la población considerada sospechosa de pertenecer a PCP-SL. En un segundo periodo, esa estrategia se hizo más selectiva, aunque continuó posibilitando numerosas violaciones de derechos humanos.
55. La CVR afirma que en ciertos lugares y momentos del conflicto la actuación de miembros de las Fuerzas Armadas no solo involucró algunos excesos individuales de oficiales o personal de tropa, sino también prácticas generalizadas y sistemáticas de violaciones de los derechos humanos, que constituyen crímenes de lesa humanidad así como transgresiones de normas del Derecho Internacional Humanitario.

56. La CVR concluye que, en este marco, los Comandos Político-Militares, erigidos en autoridad estatal máxima de las zonas de emergencia, pueden tener la responsabilidad primaria por estos crímenes. El Poder Judicial debe establecer el grado exacto de responsabilidad penal de quienes ejercieron los CPM, ya sea por haber ordenado, incitado, facilitado o encubierto estos hechos, o bien por haber omitido el deber fundamental de ponerles coto.

57. La CVR ha constatado que las violaciones más graves de los derechos humanos por parte de agentes militares fueron: ejecuciones extrajudiciales, desaparición forzada de personas, torturas, tratos crueles, inhumanos o degradantes. Entre estos, la CVR condena particularmente la práctica extendida de violencia sexual contra la mujer. Todos estos actos constituyen una deshonra para quienes fueron sus perpetradores directos y para quienes, en su condición de superiores jerárquicos, los instigaron, permitieron o encubrieron con mecanismos de impunidad.

PERÚ 1980-2000: VÍCTIMAS FATALES CAUSADAS POR AGENTES DEL ESTADO, REPORTADAS A LA CVR SEGÚN MÉTODO DE ELIMINACIÓN, POR OCUPACIÓN DE LA VÍCTIMA (PORCENTAJES SEGÚN MÉTODO DE ELIMINACIÓN)

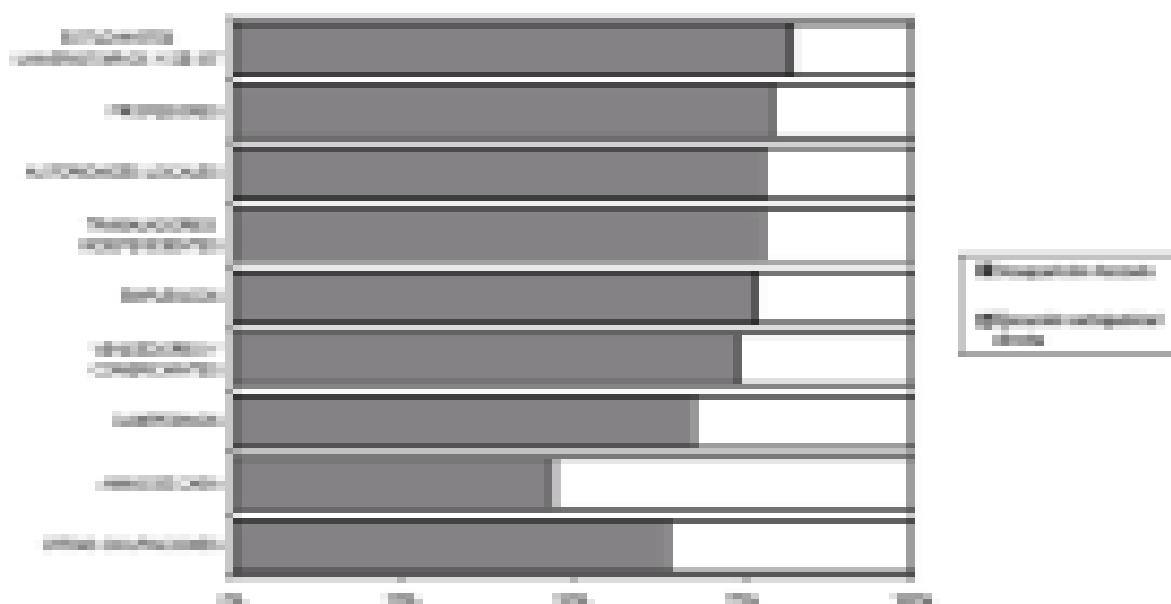

59. Para la CVR, aunque la intervención militar golpeó duramente la organización y la capacidad operativa del PCP-SL, produjo también una secuela de violaciones masivas de los derechos humanos y convirtió el bienio 1983-1984 en el más letal del conflicto fundamentalmente en Ayacucho. Peor aún: la estrategia resultó contraproducente, pues la represión indiscriminada en las zonas rurales postergó la ruptura entre el PCP-SL y los sectores más pobres del campesinado, y no evitó la expansión de las acciones armadas a otras zonas del país.
60. La CVR señala que en agosto de 1989 las Fuerzas Armadas aprobaron la sistematización de una estrategia contrasubversiva. La nueva estrategia distinguía en los teatros de operaciones poblaciones amigas, neutrales y enemigas, y no tenía como objetivo principal el control territorial sino la eliminación de las OPA (Organizaciones Político-Administrativas) o comités populares senderistas; ganar a la población y aislar a la fuerza militar del PCP-SL. La estrategia produjo resultados decisivos, como alentar la reacción del campesinado contra el poder senderista y la masificación de los Comités de Autodefensa, que cambiaron las relaciones entre Fuerzas Armadas y campesinado.
61. La CVR constata que en esta etapa las violaciones de derechos humanos fueron menos numerosas, pero más deliberadas o planificadas que en la etapa anterior. Aparecieron, además, escuadrones de la muerte cuya actividad llevó a que el Perú ocupara en esos años el primer lugar en el mundo en materia de desapariciones forzadas de personas.
62. La CVR señala que la nueva estrategia fue aprovechada por un grupo de oficiales que, a su vez, diseñó planes para una posible interrupción castrense del proceso político. Parte de esos planes autoritarios serían retomados posteriormente para el golpe de 1992. Dichos proyectos antidemocráticos expusieron a las Fuerzas Armadas a dos grandes trastornos institucionales: a) el uso de un modelo de política contrasubversiva y la imagen de una Fuerza Armada victoriosa para justificar el golpe de Estado de 1992; y, b) una tregua con el narcotráfico al definir al PCP-SL como enemigo principal, que debía ser aislado del campesinado cocalero. En algunos casos, y sobre todo a partir del ascenso de Vladimiro Montesinos, esa tregua se convirtió en alianza.
64. La CVR ha encontrado que las Fuerzas Armadas fueron capaces de extraer lecciones durante el proceso de violencia, las que le permitieron afinar su estrategia de manera que esta fuese más eficaz y menos propensa a la violación masiva de derechos humanos. Este aprendizaje se revela ostensiblemente en el descenso de víctimas por acción de agentes del Estado precisamente en los años más intensos del conflicto armado interno (1989-1993), mientras que durante esos mismos años el PCP-SL desplegaba una desbordante violencia terrorista contra los pueblos quechua y asháninka y también contra la población urbana. Ese aprendizaje, junto con la proliferación de los Comités de Autodefensa, la inteligencia operativa policial y el respaldo de la ciudadanía, permite explicar la derrota del PCP-SL.

C. Sobre la actuación de los Comités de Autodefensa

65. La CVR estima que desde muy temprano sectores del campesinado más pobre, aquellos que según los cálculos del PCP-SL debían haber sido sus aliados principales, se levantaron contra un proyecto que no compartían y se les imponía por la fuerza. Comunidades

como Uchuraccay y otras de las alturas de Huanta se encuentran entre los ejemplos más conocidos. En algunos casos de modo espontáneo, en otros por iniciativa de las Fuerzas Armadas, los productores agrarios del valle del río Apurímac formaron los primeros Comités de Autodefensa (CAD), que posteriormente se multiplicaron, propinándole su primera derrota estratégica al PCP-SL en las áreas rurales.

66. La CVR reconoce el derecho de los campesinos a la autodefensa en el contexto excepcional planteado por la agresión senderista. Constata, al mismo tiempo, que en un número significativo de casos la formación de Comités de Autodefensa se produjo por la presión y el amedrentamiento de las Fuerzas Armadas o de otros CAD. En ocasiones, los CAD fueron más allá de tareas de autodefensa y resultaron, de acuerdo con

los hallazgos de la CVR, responsables de crímenes que deben ser sancionados.

67. La CVR reconoce, sin embargo, que los CAD fueron un factor muy importante en el desenlace del conflicto armado interno, y rinde homenaje a los ronderos caídos en defensa de sus comunidades y del país. Resalta, asimismo, que una vez terminado el conflicto armado no se convirtieron en sicarios del narcotráfico, ni pusieron su experiencia militar al servicio de otros actores implicados en actividades ilícitas. La inmensa mayoría de miembros de los CAD se ha reintegrado a sus comunidades, y el país sigue teniendo una deuda con ellos. El decreto legislativo 741, promulgado a fines de 1991, y su posterior reglamentación, solo les reconoce indemnizaciones a partir de la promulgación de la ley, y ha beneficiado a un reducido número de deudos.

REGIÓN SUR CENTRAL 1980-2000: BASES CONTRASUBVERSIVAS Y NÚMERO DE VÍCTIMAS DE DESAPARICIÓN FORZADA POR AGENTES DEL ESTADO REPORTADAS A LA CVR POR DISTRITO

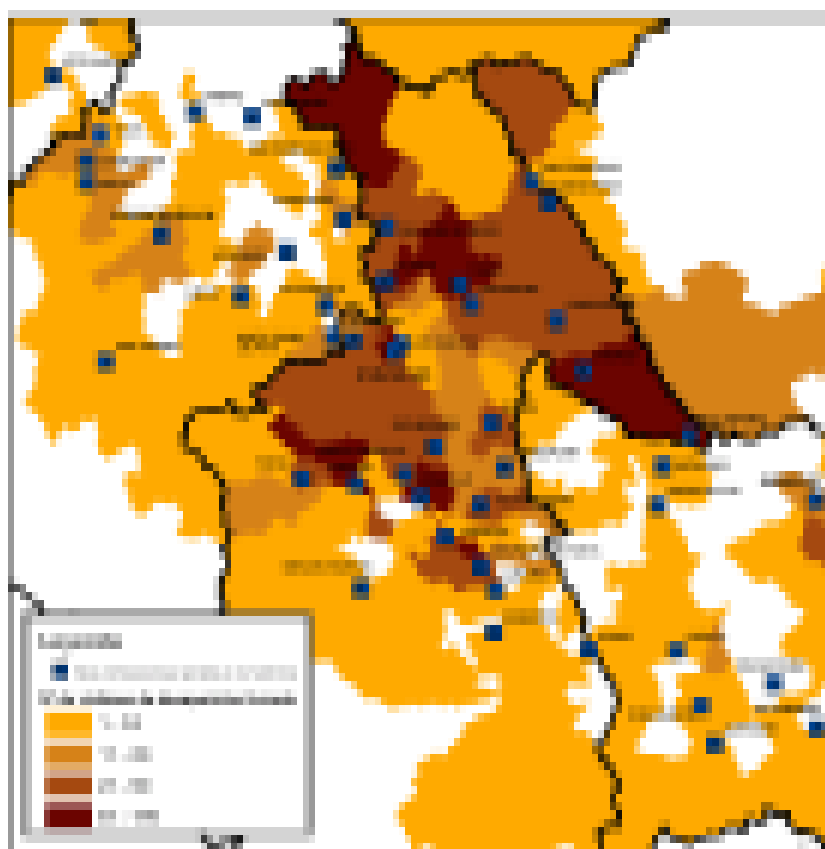

5. El Poder Legislativo y el Poder Judicial no estuvieron a la altura de sus deberes constitucionales y son corresponsables de lo ocurrido por acción u omisión.

115. La CVR deja constancia de que durante toda la década de 1980 el Congreso funcionó con mayorías gobiernistas. A través de esas mayorías, los gobiernos inhibieron o debilitaron las capacidades de fiscalización y de formulación legal. Así, el Parlamento 1980-1985 no cumplió con su función constitucional de fiscalización, al abdicar de ejercer control sobre lo que venía sucediendo en Ayacucho, Huancavelica y Apurímac a propósito del conflicto. Encontrándose en este periodo la mayor cantidad de peruanos muertos o desaparecidos a causa de la guerra, el Congreso no efectuó ninguna investigación sobre las violaciones de los derechos humanos que tanto el PCP-SL cuanto las fuerzas del orden iban acumulando impunemente.
116. La CVR debe señalar que frente a la militarización del conflicto, el Congreso no planteó ninguna alternativa o plan viable. La principal actividad normativa estuvo a cargo del Ejecutivo. Y cuando, finalmente, el Congreso retomó dicha función, no hizo sino reafirmar su escasa voluntad de comprometerse a encontrar respuesta severa y eficaz frente al fenómeno subversivo.
118. Sin embargo, la CVR debe anotar que a partir de 1985 funcionaron comisiones investigadoras sobre casos de gran impacto en la opinión pública. Aunque ninguna logró quebrar el círculo de la impunidad, los debates parlamentarios y los dictámenes en minoría generaron corrientes importantes de opinión pública en contra de las violaciones de los derechos humanos. No obstante, cabe señalar que si bien el Congreso se encargó de llevar adelante la investigación de importantes casos de violaciones de los derechos perpetradas por las fuerzas del orden, no hizo un esfuerzo similar para investigar y demandar sanción sobre terribles casos de violaciones perpetradas por SL.
120. La CVR halla que entre 1990 y 1992 el Congreso adquirió otra fisonomía. El que no existiese una mayoría parlamentaria gobiernista y el avance de la subversión empujaron a una mayor concertación y a participar de manera más activa en el diseño de una política antisubversiva dentro de marcos democráticos. La nueva actitud se hizo visible en el debate sobre legislación antisubversiva de noviembre de 1991. De otro lado, en materia de su función de control parlamentario, el Congreso de 1990-1992 intervino en situaciones de violaciones de derechos humanos en el conflicto armado interno. Sin embargo, el golpe de abril de 1992, que cerró el Parlamento con la anuencia de un sector mayoritario de la opinión pública, mostró que ese fue un esfuerzo tardío e insuficiente para controlar a los poderes fácticos y corrientes autoritarias del país. Para entonces los partidos políticos parlamentarios evidenciaban claros signos de agotamiento y crisis.
121. La CVR considera que después del golpe de 1992 el Congreso, tanto el CCD cuanto el Congreso 1995-2000, careció de cualquier capacidad de fiscalización, tanto por el recorte constitucional de sus atribuciones cuanto por la mayoría

parlamentaria absoluta que mantuvo la bancada gobiernista hasta el año 2000. La pálida labor parlamentaria en la lucha contrasubversiva se vio agravada por el desarrollo de un proceso de manipulación normativa de alta nocividad social, que buscó, entre otras cosas, montar un aparato que garantizara la impunidad a las violaciones de los derechos humanos cometidas por agentes estatales.

122. A la CVR le ha sido dado constatar que en muchos casos la mayoría oficialista de los congresos posgolpe, a pesar de la actitud valiente de congresistas de la oposición, no solo abdicó de su función constitucional de fiscalización, sino que avaló y promovió el encubrimiento y la impunidad. Un hito de especial consideración dentro de su participación en el proceso de afirmación de impunidad fue la aprobación de la ley 26479, Ley General de Amnistía (15-6-95). El Parlamento se convirtió en la práctica en una caja de resonancia de los planteamientos de Palacio y del SIN.

El Poder Judicial

123. La CVR debe indicar que la abdicación de la autoridad democrática incluyó las funciones propias de la administración de justicia. El sistema judicial no cumplió con su misión adecuadamente; ni para la condena dentro de la ley de las acciones de los grupos subversivos, ni para la cautela de los derechos de las personas detenidas, ni para poner coto a la impunidad con que actuaban los agentes del Estado que cometían graves violaciones de los derechos humanos. En el primer caso, el Poder Judicial se ganó la imagen de una ineficiente "coladera" que liberaba a culpables y condenaba a inocentes; en el segundo caso, sus agentes incumplieron el rol de garante de los derechos de los detenidos, coadyuvando a la comisión de graves violaciones de los derechos a la vida y la integridad física; por último, se

abstuvieron de llevar a la justicia a miembros de las Fuerzas Armadas acusados de graves delitos, fallando sistemáticamente cada contienda de competencia a favor del fuero militar, donde las situaciones quedaban en la impunidad.

125. La CVR deja constancia de que la situación del Perú judicial se agravó luego del golpe de Estado de 1992, cuando a las condiciones mencionadas se sumaron: una clara intromisión en la capacidad de autogobierno a partir de ceses masivos de magistrados, nombramientos provisionales y la creación de órganos de gestión ajenos a la estructura del sistema judicial; además de la inoperancia del Tribunal Constitucional.
127. La CVR ha constatado que, abdicando de su propia competencia, el Poder Judicial, a través de la Corte Suprema cuando los acusados eran miembros de las Fuerzas Armadas, falló en toda ocasión a favor del fuero militar, donde los casos por lo general se sobreesían, se prolongaban innecesariamente o terminaban generando condenas benévolas.
128. Otra conducta que la CVR ha comprobado es que los operadores de justicia incurrieron en falta contra su deber de cautelar los derechos de los ciudadanos a través de la práctica de declarar improcedentes los recursos de hábeas corpus. El Tribunal de Garantías Constitucionales —vigente hasta 1991— evitó sistemáticamente llegar a sentencias fundadas. Esta situación contribuyó en no poca medida a que las detenciones arbitrarias culminasen en torturas, ejecuciones arbitrarias y desapariciones forzadas.
129. La CVR considera que la dictadura de Alberto Fujimori pretendió legalizar de forma espuria la impunidad a las violaciones de los derechos humanos realizadas por agentes del Estado,

PERÚ 1980-2000: PORCENTAJE DE VÍCTIMAS FATALES CAUSADAS POR AGENTES DEL ESTADO REPORTADOS A LA CVR SEGÚN AÑO DE OCURRENCIA DE LOS HECHOS

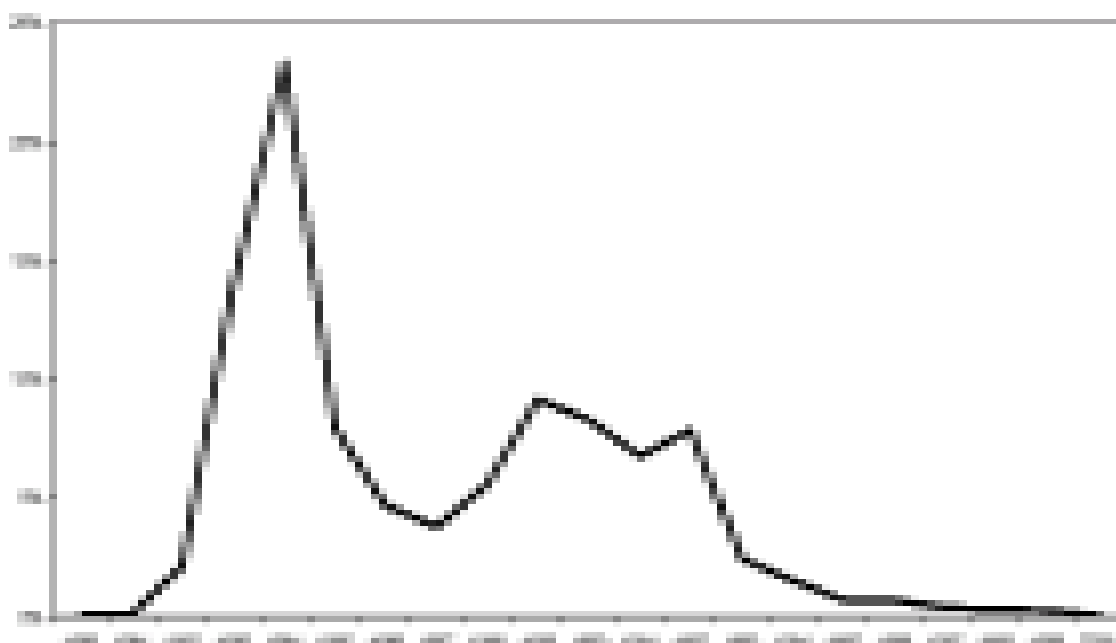

logrando que el Congreso Constituyente Democrático aprobase por mayoría dos leyes de amnistía que vulneraban disposiciones constitucionales y tratados internacionales soberanamente ratificados por el Perú. Salvo una honrosa excepción, que inaplicó la norma por vulnerar disposiciones constitucionales y tratados internacionales, los jueces renunciaron a su facultad de aplicar el control difuso de la constitucionalidad de las leyes.

cuando, años después, el Estado tuviera que realizar nuevos juicios a partir de pruebas escasas. De otro lado, los sentenciados por terrorismo sufrieron condiciones de carcelería vejatorias de la dignidad humana, que no conducían en absoluto a su rehabilitación. La situación carcelaria, en efecto, poco atendida por los jueces de ejecución penal, dio lugar a motines y masacres en 1985, 1986 y 1992.

130. La CVR ha constatado que el resultado de la aplicación estricta y acrítica de la legislación antiterrorista de 1992 permitió que en el procesamiento de detenidos no se garantizara la imparcialidad ni la exactitud de los juicios. No solamente cientos de personas inocentes tuvieron que sufrir largas condenas, sino que la violación de las garantías de debido proceso arrojó una severa sombra de duda sobre los procesos realizados. El descrédito sufrido por el sistema judicial peruano aplicando las leyes dictadas por el régimen fujimorista, solo resultaría en un favor a los verdaderos subversivos

131. La CVR debe indicar que el Ministerio Público —salvo honrosas excepciones— abdicó de la función de controlar el estricto respeto de los derechos humanos que debía observarse en las detenciones y se mostró insensible a los pedidos de los familiares de las víctimas. Por el contrario, se omitió el deber de denunciar crímenes, se investigó sin energía, se realizaron muy deficientes trabajos forenses, lo que coadyuvó a la situación de descontrol e impunidad. Bajo la dictadura fujimorista, la obsecuencia del Ministerio Público ante los imperativos del Poder Ejecutivo fue total.

6. Los actores políticos, las iglesias, los medios de comunicación y la sociedad en su conjunto deben revisar profundamente lo que hicieron o dejaron de hacer en esos años y la forma en que ello influyó en el curso de los acontecimientos.

77. La CVR ha constatado con pesar que los gobiernos civiles no estuvieron solos en esta concesión al uso indiscriminado de la fuerza como medio de combate contra la subversión. Por el contrario, la proclividad de dichos gobiernos a la solución militar sin control civil estuvo en consonancia con un considerable sector de la sociedad peruana, principalmente el sector urbano medianamente instruido, beneficiario de los servicios del Estado y habitante de zonas alejadas del epicentro del conflicto. Este sector miró mayoritariamente con indiferencia o reclamó una solución rápida, dispuesta a afrontar el "costo social" que era pagado por los ciudadanos de las zonas rurales y más empobrecidas.
 160. Para la CVR, una secuela del conflicto armado interno en el terreno político consiste en que él favoreció la descomposición moral en la que se hundió el país durante los últimos años de la dictadura de Alberto Fujimori. En efecto, la forma en que el Estado, las fuerzas políticas y sectores importantes de la opinión pública enfrentaron esos años, mostrando indiferencia, tolerancia hacia las violaciones de los derechos humanos y disposición a trocar democracia a cambio de seguridad como costo necesario para terminarlo, abrió paso a la autocracia y la impunidad.
- permanecieron en sus puestos a pesar de la intensidad de la violencia. La CVR resalta, también, que IU fue un canal de representación política de amplios sectores populares y movimientos sociales hasta entonces no incluidos en la agenda nacional. De esta forma, en muchas zonas del país militantes de izquierda fueron un freno para el avance de Sendero Luminoso.
108. La CVR hace notar, sin embargo, que un deslinde ideológico insuficiente y en muchos casos tardío colocó a la mayoría de partidos miembros de IU en una situación ambigua frente a las acciones del PCP-SL y más aún del MRTA. Esta ambigüedad hizo difícil para sus líderes, y también para las dirigencias sociales sobre las cuales IU tenía influencia, dar la lucha ideológica contra las concepciones violentistas que terminaran incorporándose al PCP-SL o al MRTA.
 109. La CVR constata que la izquierda formuló denuncia, por cierto necesaria, de las violaciones de los derechos humanos cometidas por el Estado. Sin embargo, no dio el mismo tratamiento a aquellas cometidas por los grupos subversivos, especialmente por el MRTA. Hubo dos agrupaciones que mantuvieron hasta el final la posibilidad del recurso a la violencia para tomar el poder. Esto fue en última instancia lo que produjo la división de la izquierda entre supuestos reformistas y revolucionarios. Por otro lado, el Partido Unificado Mariateguista y el Partido Comunista del Perú Patria Roja formaron organismos de autodefensa, que terminaron enfrentan-

Los partidos de izquierda

105. La CVR expresa su reconocimiento especial a todas las víctimas pertenecientes a los partidos que conformaron la alianza Izquierda Unida (IU), muchas de las cuales fueron autoridades locales que

PERÚ 1980-2000: PORCENTAJE DE VÍCTIMAS DE EJECUCIONES ARBITRARIAS POR AGENTES DEL ESTADO REPORTADAS A LA CVR SEGÚN DEPARTAMENTO DE OCURRENCIA DE LOS HECHOS

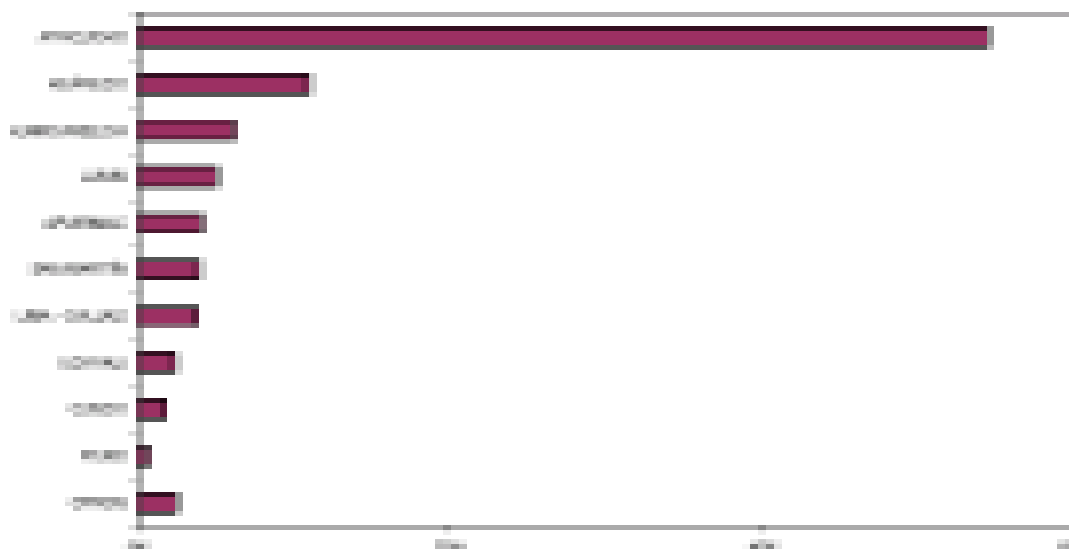

do a SL en defensa de las organizaciones sociales.

113. La CVR deja constancia, además, de que numerosos miembros de IU, especialmente militantes de base de provincias en periodos electorales, cayeron víctimas de las fuerzas del orden que no distinguieron entre izquierdaunistas y subversivos. Asimismo, queda claro para la CVR que IU no fue nunca "fachada legal" de SL, ni de manera orgánica ni oficiosa. Más bien, conforme avanzaba la década, IU denunció crecientemente la ideología y los métodos del PCP-SL, quien asesinó un número significativo de dirigentes sociales de las filas de IU, algunos de ellos líderes de importantes gremios nacionales.

Sobre los gremios

132. La CVR ha constatado la agresión violenta de los grupos subversivos contra diversos sindicatos y empresas. En el informe de la CVR constan los asesinatos de dirigentes sindicales, empresarios y funcionarios de empresas.
133. La CVR estima que mientras el PCP-SL

exacerbó los conflictos laborales y se propuso como objetivo la destrucción de los sindicatos existentes, el MRTA buscó instrumentalizar los sindicatos para sus fines subversivos.

Sobre el sistema educativo y el magisterio

136. La CVR ha comprobado que el Estado descuidó durante décadas el tema educativo. Hubo proyectos modernizadores en la década del sesenta, pero fracasaron. Ni la ley universitaria ni la reforma educativa de 1972 lograron revertir esta tendencia. Tampoco neutralizaron el predominio de pedagogías tradicionales autoritarias. En aquellos espacios que el Estado fue dejando en su repliegue, germinaron nuevas propuestas; ellas propugnaban un cambio radical, antisistémico, solo alcanzable por la vía de la confrontación y sustentado en un "marxismo de manual", dogmático y simplificado, que se expandió ampliamente en las universidades durante la década de 1970. Esos nuevos contenidos se transmitieron utilizando los viejos

marcos pedagógicos autoritarios, que no fueron cuestionados.

137. La CVR ha comprobado que entre muchos maestros y estudiantes universitarios se volvió sentido común el cumplimiento fatal de la historia a través de la vía de la confrontación. Esa visión abrió espacios para el desarrollo de propuestas autoritarias de extrema izquierda. La del PCP-SL fue solo la más extrema.

138. La CVR ha comprobado que el PCP-SL fue el que buscó instrumentalizar las instituciones educativas: universidades, colegios secundarios, institutos superiores e incluso academias de postulantes. El sentido común dogmático y la ambigüedad de los grupos radicales frente a la violencia le fueron favorables. A través del amedrentamiento o la cooptación logró ubicar maestros en colegios donde le interesaba desarrollar proselitismo. Aprovechando y alimentando una versión maximalista de la autonomía universitaria, accedió en algunos casos a las direcciones de bienestar universitario o al menos encontró santuario en viviendas y comedores. Allí desarrolló un proselitismo en el cual el clientelismo se mezclaba con la movilización de los sentimientos de

discriminación y agravio de los estudiantes pobres y provincianos, que utilizaban mayormente esos servicios. A ellos, con débiles redes sociales en sus lugares de estudio, les ofrecía además identidad y sentido de pertenencia.

139. La CVR encuentra una grave responsabilidad del Estado: i) en el descuido de la educación pública en medio de un conflicto que tenía al sistema educativo como importante terreno de disputa ideológica y simbólica; ii) en el amedrentamiento y la estigmatización de comunidades enteras de maestros y estudiantes de universidades públicas, especialmente de provincias; iii) en el deterioro de la infraestructura de servicios de varias universidades públicas; iv) en haber permitido graves violaciones de los derechos humanos de estudiantes y profesores por el hecho de ser tales.

140. La CVR repudia los crímenes cometidos contra estudiantes, profesores y trabajadores, al margen de su filiación política. Condena especialmente la matanza de más de cien estudiantes, profesores y trabajadores de la Universidad Nacional del Centro (UNCP) a manos de los diferentes actores de la

AYACUCHO 1983-1984: VÍCTIMAS FATALES ATRIBUIDAS A AGENTES DEL ESTADO REPORTADAS A LA CVR SEGÚN PROVINCIA DE OCURRENCIA DE LOS HECHOS (PORCENTAJES SEGÚN PROVINCIA)

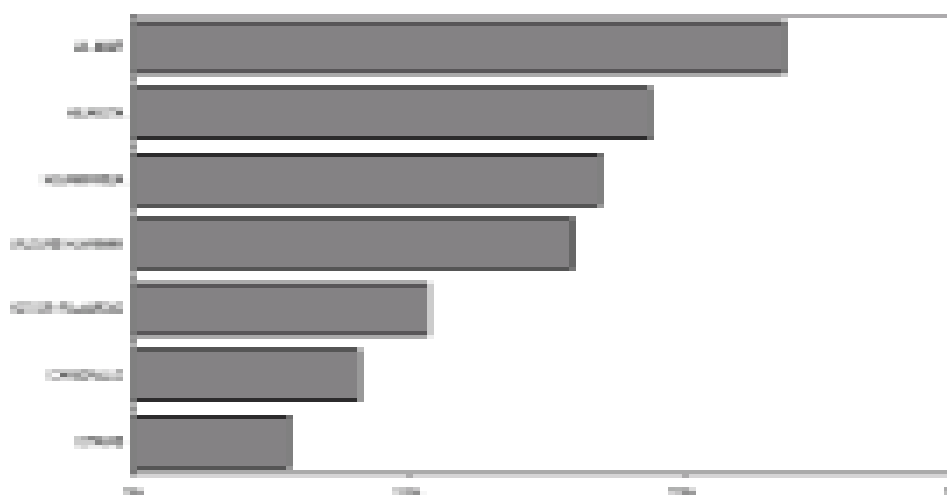

PERÚ 1980-2000: NÚMERO DE VÍCTIMAS FATALES REPORTADAS A LA CVR SEGÚN PRINCIPALES AGENTES RESPONSABLES Y AÑO DE OCURRENCIA DE LOS HECHOS

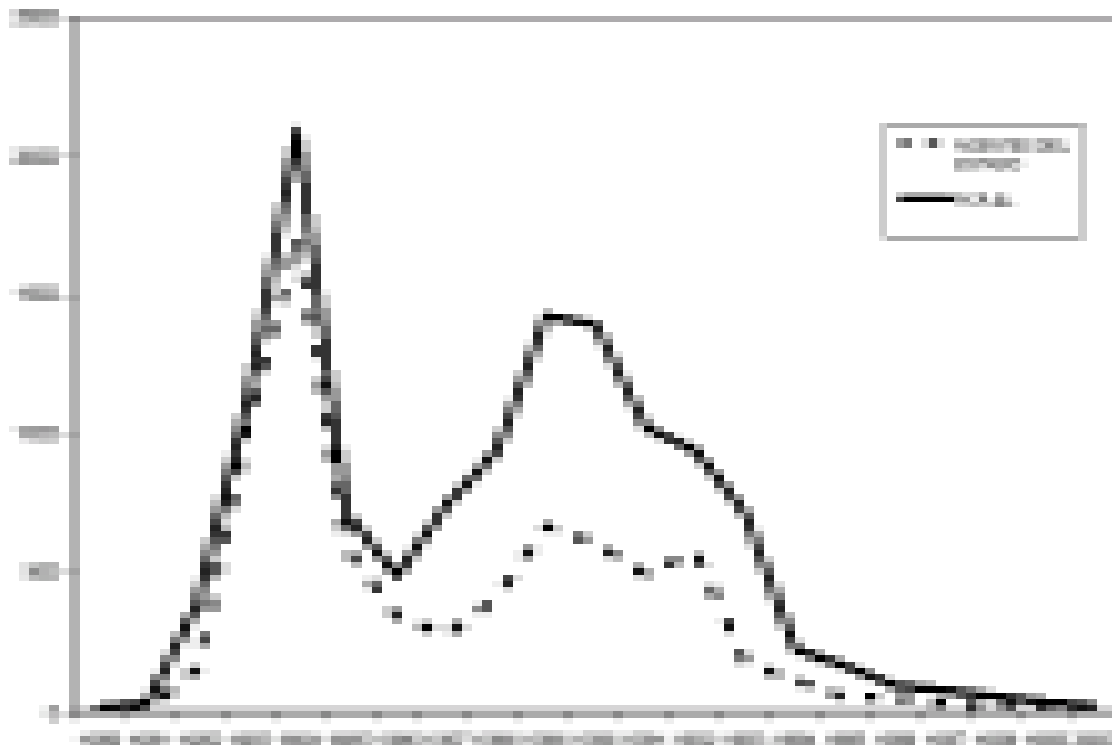

guerra -incluyendo escuadrones de la muerte- enfrentados en un fuego cruzado y confuso. Condena, asimismo, la masacre de ocho estudiantes y un profesor de la Universidad Nacional de Educación La Cantuta en julio de 1992 y la posterior amnistía de los perpetradores miembros del escuadrón de la muerte denominado "Colina" en 1995. Señala, a partir de sus investigaciones, que además de las ya mencionadas, las universidades de San Cristóbal de Huamanga, Hermilio Valdizán de Huánuco, Callao, Huacho y San Marcos, entre otras, resultaron afectadas por la estrategia contrasubversiva de detenciones-desapariciones y destrucción de infraestructura y, durante el régimen autoritario de la década de 1990, por la instalación de bases militares en los campus universitarios.

Sobre el papel de las iglesias

141. La CVR, a través de numerosos testimonios recogidos, audiencias y

estudios realizados, ha constatado el papel de las iglesias católica y evangélicas durante el proceso de la violencia, como actoras que contribuyeron a proteger a la población de crímenes y violaciones de derechos humanos. Institucionalmente, la Iglesia católica condenó desde temprano la violencia de los grupos alzados en armas e, igualmente, las violaciones de los derechos humanos por parte del Estado. Estas posturas se concretaron en actividades de defensa de los derechos humanos y denuncias de las violaciones, iniciadas muy temprano en el proceso a través de organizaciones como la Comisión Episcopal de Acción Social (CEAS) y otras. La CVR ha llegado a la conclusión de que muchas vidas fueron salvadas y muchos otros atropellos fueron impedidos gracias al concurso de estas organizaciones cuyo papel fue demandado y reconocido ampliamente por la población, así como de religiosos y

laicos individuales, más allá de orientaciones teológicas o pastorales. En departamentos como Puno, Cajamarca, Áncash, Ucayali o Amazonas, el papel de sacerdotes, laicos y catequistas contribuyó a fortalecer el tejido social y construir una barrera que debilitó el avance del PCP-SL y el desborde de la denominada "guerra sucia". La CVR rinde homenaje a los cristianos que defendieron la vida durante el tiempo de la violencia política y repudia el asesinato de sacerdotes y religiosas en cumplimiento de su misión, sobre todo entre los sectores más desfavorecidos del campo y la ciudad.

142. La CVR ha encontrado, sin embargo, que la defensa de los derechos humanos no fue firme en el arzobispado de Ayacucho durante la mayor parte del conflicto armado. Durante buena parte del conflicto dicho arzobispado puso obstáculos a la labor de organizaciones de la Iglesia vinculadas al tema, a la vez que negaba violaciones de los derechos humanos. La Comisión deplora que algunas autoridades eclesásticas de Ayacucho, Huancavelica y Abancay no hayan cumplido con su compromiso pastoral.

143. La CVR ha concluido que las iglesias evangélicas cumplieron también un valioso papel de protección de los derechos humanos, principalmente a partir de sus instancias de coordinación nacional. Reconoce, asimismo, el valor de los pastores que cumplieron esa labor de defensa de la vida y denuncia de la violencia con peligro para ellos, muchas veces en zonas periféricas de las grandes ciudades y en zonas rurales muy apartadas. Consta también que un número significativo de campesinos evangélicos participaron en Comités de Autodefensa que enfrentaron a la

subversión. Sin embargo, lamenta que algunas comunidades evangélicas no se hayan hecho eco de la defensa de los derechos humanos.

144. La CVR rinde homenaje a sacerdotes, religiosos y religiosas, fieles católicos y evangélicos que pagaron con su vida su labor pastoral durante el conflicto armado interno.

Sobre las organizaciones defensoras de los derechos humanos

145. La CVR ha concluido que a lo largo del conflicto decenas de asociaciones de la sociedad civil mantuvieron viva la capacidad de indignación ante lo que ocurría y crearon un eficaz movimiento a favor de los derechos humanos que, organizado alrededor de la Coordinadora Nacional de Derechos Humanos (CNDDHH), se convirtió - pese a una permanente satanización en su contra - en un referente ético en el escenario nacional y en un efectivo recurso para que las víctimas pudiesen avanzar en su objetivo de alcanzar la verdad y exigir la justicia. La Comisión está convencida de que el país debe a las organizaciones de derechos humanos una deuda de gratitud porque, al ejercer el derecho democrático de fiscalizar a las fuerzas del orden, contribuyeron a controlar algunos de los aspectos más brutales del conflicto y a ganar para la lucha democrática del pueblo peruano una amplia solidaridad internacional.

146. De acuerdo con la tradición del movimiento internacional de derechos humanos, en los primeros años del conflicto los organismos peruanos defensores de los derechos humanos centraron su crítica fundamentalmente en el Estado, cuyas acciones se enmarcan en un ordenamiento legal que deben respetar, que es además signatario de tratados internacionales y debe, sobre

PERÚ 1982-1994: NÚMERO DE MASACRES Y NÚMERO DE VÍCTIMAS MUERTAS EN MASACRES ATRIBUIDAS A AGENTES DEL ESTADO REPORTADAS A LA CVR, SEGÚN AÑO DE OCURRENCIA DE LOS HECHOS

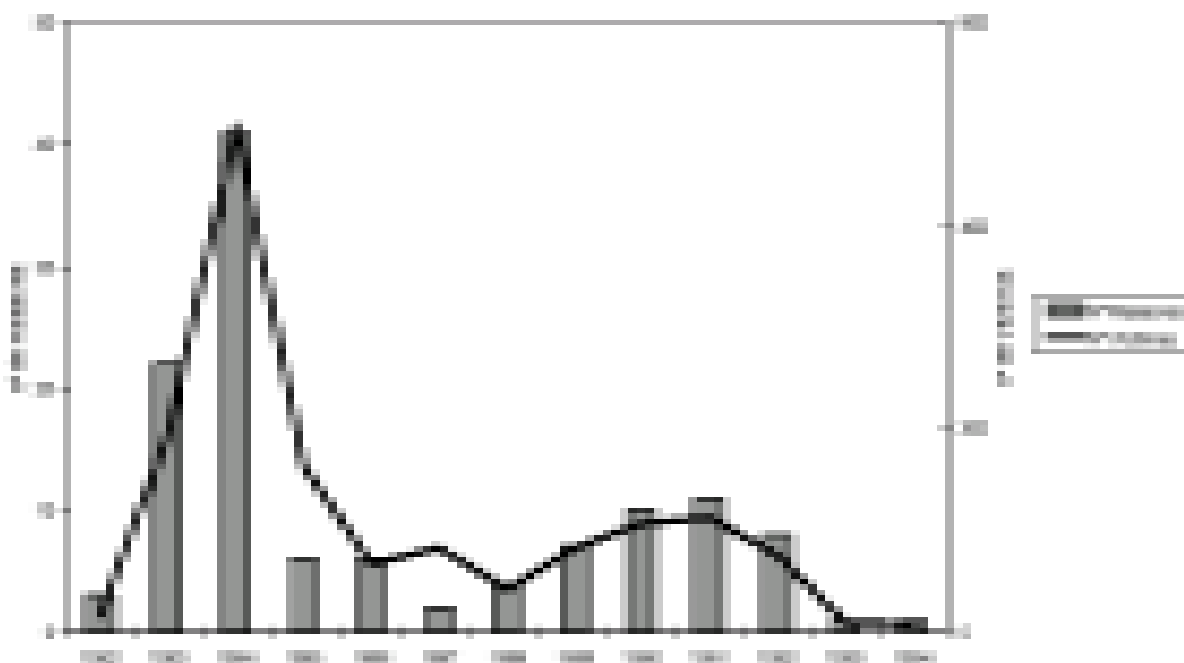

todo, responder por la seguridad de sus ciudadanos. Sin embargo, a mediados de la década de 1980 los organismos que conformaron la CNDDHH zanjaron con las organizaciones de fachada de los grupos subversivos. Posteriormente, se negaron a defender legalmente a militantes o líderes de dichos grupos e influyeron activa y exitosamente en el movimiento internacional de derechos humanos, para que sus organismos incluyan dentro de sus críticas y monitoreo a los grupos subversivos, tanto peruanos cuanto de todo el mundo.

147. La CVR ha constatado también, a diferencia de otros países donde se dieron conflictos armados internos, la debilidad de las organizaciones de víctimas. Ello porque en la mayoría de los casos las víctimas eran campesinos pobres, con poca conciencia de derechos, difícil acceso a la justicia, débiles redes sociales y escasos contactos urbanos.

Esta debilidad favoreció la impunidad de los perpetradores.

Sobre los medios de comunicación

149. La CVR constata que a lo largo del conflicto armado interno los medios de comunicación jugaron un papel muy importante. Durante esos años el trabajo de investigación periodística fue abundante, valiente y en algunos casos, como el de la masacre de La Cantuta (julio de 1992), indispensable para encontrar a los responsables de crímenes atroces. Muchas veces, en esas investigaciones los periodistas arriesgaron la vida y, desgraciadamente, en varias ocasiones la perdieron. La CVR rinde homenaje a los periodistas asesinados durante el conflicto armado interno en cumplimiento de su deber. Hace mención particular a los mártires de Uchuraccay, primeros periodistas caídos en el cumplimiento de su deber en circunstancias especialmente trágicas.

Asimismo, reconoce de manera especial la contribución al esclarecimiento de hechos y a las denuncias de crímenes y violaciones de los derechos humanos de parte de los periodistas que en las provincias declaradas en estado de emergencia cumplieron su deber abnegadamente y en condiciones muy adversas.

150. En lo que se refiere a la cobertura y la línea editorial, la CVR constata que desde inicios de la década de 1980 los medios de comunicación condenaron la violencia subversiva, aunque con matices según las inclinaciones políticas de cada uno, lo que implicaba evaluaciones diferentes de la situación o de los objetivos de las organizaciones subversivas. Sin embargo, los medios no tuvieron la misma posición en cuanto a la investigación y denuncia de las violaciones de derechos humanos. Reconoce que

hubo un valioso y arriesgado trabajo de investigación y denuncia, pero, al mismo tiempo, señala que hubo medios que sostuvieron una posición ambigua e incluso en ciertos casos importantes avalaron la violencia arbitraria del Estado.

152. En muchos medios, el tema de la violencia subversiva y contrasubversiva no fue pues tratado de una manera tal que significara un aporte significativo a la pacificación del país. La CVR considera que dos factores condujeron a ese resultado: i) la adopción inopinada de una lógica de la violencia, que terminó por imponer un tratamiento poco sensible de los temas; y, ii) la primacía de una lógica comercial, que en los peores casos condujo al amarillismo y se complicó a finales de la década de 1990 con el fenómeno de megacorrupción y compra de medios.

PERÚ 1980- 2000: PORCENTAJE DE VÍCTIMAS DE EJECUCIONES COMETIDAS POR AGENTES CONTRASUBVERSIVOS, REPORTADAS A LA CVR, SEGÚN TIPO DE AGENTE RESPONSABLE

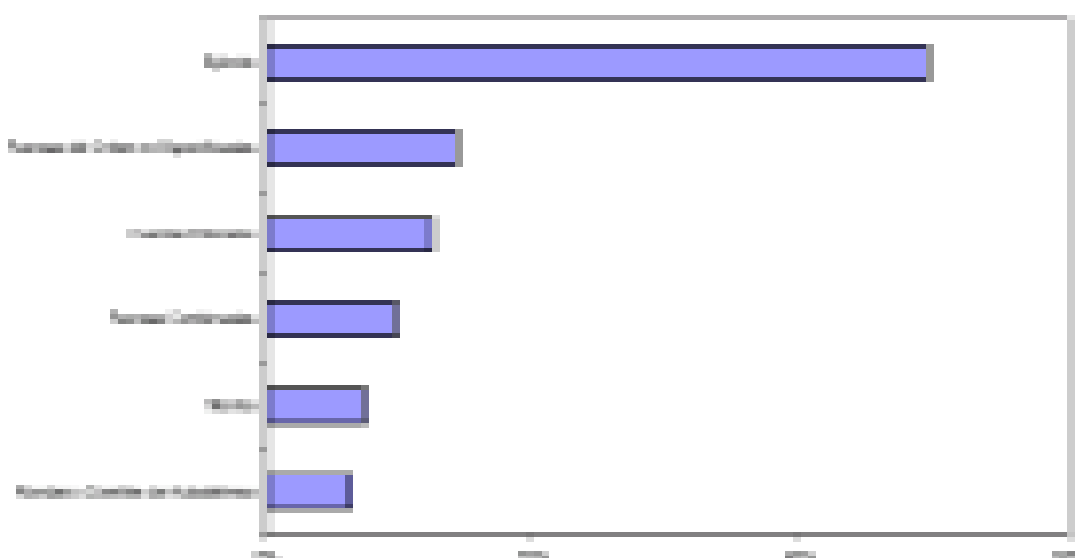

7 ■ La reconciliación pasa por nuevas relaciones entre Estado y sociedad para superar la discriminación que subyace a las múltiples discordias de nuestra historia. La reparación para las víctimas, que incluye la justicia, es indispensable para la reconciliación nacional.

170. La CVR propone que el gran horizonte de la reconciliación nacional es el de la ciudadanía plena para todos los peruanos y peruanas. A partir de su mandato de propiciar la reconciliación nacional y de sus investigaciones realizadas, la CVR interpreta la reconciliación como un nuevo pacto fundacional entre el Estado y la sociedad peruanos, y entre los miembros de la sociedad.
171. La CVR entiende que la reconciliación debe ocurrir en el nivel personal y familiar; en el de las organizaciones de la sociedad y en el replanteamiento de las relaciones entre el Estado y la sociedad en su conjunto. Los tres planos señalados deben adecuarse a una meta general, que es la edificación de un país que se reconozca positivamente como multiétnico, pluricultural y multilingüe. Tal reconocimiento es la base para la superación de las prácticas de discriminación que subyacen a las múltiples discordias de nuestra historia republicana.
163. La CVR, a partir del informe que entrega al país, estima que si bien pudo alegarse ignorancia o incompreensión frente al drama que se venía en los primeros años del conflicto, ello no es más posible. Enterados los poderes del Estado y los ciudadanos y ciudadanas a quienes va dirigido nuestro informe de las sobrecogedoras dimensiones de lo ocurrido, resulta indispensable, si queremos vivir civilizadamente en paz y en democracia, reparar, en la medida de lo posible, los gravísimos daños que se han ocasionado.
165. Para la CVR la reparación tiene profundas implicaciones éticas y políticas y es un componente importante del proceso de reconciliación nacional. Al ser las víctimas del conflicto en su abrumadora mayoría campesinos, pobres, indígenas, tradicionalmente discriminados y excluidos, son ellos los que deben recibir atención preferente del Estado.
166. Para la CVR, la reparación implica revertir el clima de indiferencia con actos de solidaridad que contribuyan a la superación de enfoques y hábitos discriminatorios, no exentos de racismo. Aplicadas con equidad, las reparaciones deben asimismo generar confianza cívica, restableciendo las relaciones dañadas entre los ciudadanos y el Estado, de modo que se consolide la transición y gobernabilidad democráticas y se prevengan nuevos escenarios de violencia.

167. La CVR presenta al país un "Programa Integral de Reparaciones" donde se combinan formas individuales y colectivas, simbólicas y materiales de resarcimiento. El Programa debe ser financiado creativamente por el Estado, pero también por la sociedad y la cooperación internacional; él pone énfasis en: i) las reparaciones simbólicas, el rescate de la memoria y la dignificación de las víctimas; ii) la atención a la educación y a la salud mental; iii) las reparaciones económicas individuales y colectivas (programas de reconstrucción institucional, desarrollo comunal, servicios básicos y generación de ingresos).

168. La CVR considera que una parte esencial del proceso de reparación es la justicia. La Comisión advierte, asimismo, que ningún camino hacia la reconciliación será transitable si no va acompañado de un ejercicio efectivo de la justicia, tanto en lo que concierne a la reparación de los daños sufridos por las víctimas cuanto en lo relativo al justo castigo a los perpetradores y el consiguiente fin de la impunidad. No se puede construir un país éticamente sano y políticamente viable sobre los cimientos de la impunidad. A través de los casos que entrega al Ministerio

Público, de la identificación de alrededor de 24.000 víctimas del conflicto armado interno y de los hallazgos de sus investigaciones en general, la CVR busca ampliar sustancialmente los argumentos para sustentar el reclamo de justicia de las víctimas y sus organizaciones, así como de los organismos defensores de los derechos humanos y ciudadanos en general.

169. Asimismo, la CVR ha elaborado un Registro Nacional de Sitios de Entierro sobre la base de la información obtenida durante sus investigaciones. Al término de su mandato, la CVR ha registrado 4.644 sitios de entierro en el país, habiendo realizado tres exhumaciones y constataciones preliminares en 2.200 de ellos. Estas cifras, que superan ampliamente las estimaciones anteriores, confirman la importancia que tiene impulsar y ejecutar el Plan Nacional de Intervenciones Antropológico Forenses que propone la CVR. Asimismo, la CVR se ratifica en la importancia fundamental del trabajo antropológico forense para alcanzar justicia, identificar las posibles víctimas y procesar el duelo por nuestros compatriotas desaparecidos.

REGIÓN SUR CENTRAL 1980-2000:
CENTROS POBLADOS DONDE LA CVR HA RECIBIDO REPORTES DE MASACRES
PERPETRADAS POR AGENTES DEL ESTADO

