En ceremonias separadas fueron sepultados restos de periodistas

Familiares no permitieron usarlos para fines políticos

En ceremonias separadas debieron sepultarse los restos de los seis periodistas asesinados en Uchuraccai, debido a que las familias de los reporteros gráficos Willy Retto, Amador García y Jorge Sedano, así como del redactor Jorge Mendivil, se negaron a que sus restos fueran utilizados para vocear consignas políticas que rompían la solemnidad del acto de dolor.

El cortejo que había avanzado unido a lo largo de la avenida Abancay, desde el local de la Federación de Periodistas del Perú, ubicado en la segunda cuadra de dicha arteria, se separó a la altura de la avenida Grau, cuando, a pedido de sus respectivas familias, los féretros de los mencionados periodistas fueron introducidos en sus respectivas carrozas para su traslado al cementerio El Angel.

En el camposanto, hizo uso de la palabra el periodista Justo Linares, compañeros de trabajo de Oscar Retto, padre de Willy, quien también es reportero gráfico como su hijo.

Linares dijo que conocía a Willy desde niño, cuando su padre lo llevaba a la redacción de "Ultima Hora", donde laboran ambos, para enseñarle los secretos de la fotografía.

"Willy, cuando partiste hacia Ayacucho, todos pensamos que traerías la mejor noticia, pero nunca nos imaginamos que tú protagonizarías la noticia", dijo con palabras entrecortadas el hombre de prensa.

Familiares y compañeros de Willy Retto llevaban sobre un almohadón de seda blanca la cámara fotográfica y la medalla de oro que obtuviera por una brillante fotografía que tomó durante el atentado que sufriera el ex ministro de Justicia Elías Laroza.

Todos los fallecidos fueron enterrados en diversos nichos del cuartel Santa Gabriela. La esposa de Jorge Sedano, Elcira de Sedano y la madre de Willy Retto, Gilda de Retto, agobiadas por el dolor, sufieron desmayos en el momento de la inhumación de sus seres queridos, por lo que debieron ser atendidas de emergencia.

EN AYACUCHO

Ayacucho, febrero 1º (Por Javier Ascue Sarmiento, enviado especial). — El dolor y la consternación del pueblo ayacuchano se dejaron sentir hoy, al ser sepultados en el cementerio local los restos mortales de Octavio Infante García, periodista de esta ciudad, quien murió junto con otros siete hombres de prensa masacrados por los campesinos de Uchuraccai.

Casi simultáneamente en Huanta era enterrado el cadáver de Félix Gavilán, corresponsal del Diario de Marka en Ayacucho, también víctimado cruelmente en la indicada localidad.

Familiares, amigos y numerosos pobladores acompañaron hasta su última morada los cuerpos de los dos periodistas en sentidas ceremonias fúnebres, q' se iniciaron a partir del mediodía.

En esta ciudad, el ataúd con los restos de Octavio Infante partió desde su casa ubicada en la urbanización María Parado de Bellido, donde se realizó el velatorio, rumbo a la iglesia San Francisco de Paula, para una misa de cuerpo presente.

El párroco del templo, en su alocución, demandó del pueblo ayacuchano contribuir a restablecer la paz, para evitar que se continúe derramando sangre inocente y para impedir pérdidas de vidas valiosas para el Perú.

El cortejo fúnebre continuó a pie hacia el cementerio general de Huamanga, ubicado a dos kilómetros de la ciudad. El ataúd con el cuerpo del periodista caído cruzó las principales calles ayacuchanas en hombros de familiares, amigos y colegas. Delante del féretro iba la esposa de la víctima, Leonor de Infante, y sus cuatro hijos: Carlos (12), Tarola (10), Maritza (8) y Manuel (6).

En el camposanto, el representante regional del Colegio de Periodistas del Perú, Mario Cueto Cárdenas, rindió homenaje póstumo al infortunado hombre de prensa en nombre del gremio periodístico.

Cueto reseñó la trayectoria del periodista desaparecido, resaltando su labor de padre y profesional al servicio de la comunidad, a través de su diario "Noticias".

A este homenaje se sumaron representantes de diversas instituciones.

El cortejo fúnebre que lleva al camposanto de Ayacucho los restos del periodista de esta ciudad, Octavio Infante García, al momento de pasar por la Plaza de Armas.

El cardenal pide investigar la masacre de Uchuraccai

Diversas personalidades coincidieron ayer en la necesidad de que se realice una exhaustiva investigación de las circunstancias en que se produjo el asesinato de ocho periodistas en el pueblo ayacuchano de Uchuraccai.

El cardenal Juan Landázuri Ricketts, el director de la revista "Caretas" y el presidente de Comunicación de la Conferencia Episcopal, expresaron igualmente su pesar por la tragedia que enluta al periodismo nacional y su solidaridad con los deudos de los periodistas caídos.

A continuación, reproducimos sus declaraciones:

Primado de la Iglesia, Juan Landázuri Ricketts.— "Es un hecho inaudito el que se ha registrado en nuestro país y que ha dado lugar a la muerte de periodistas que estaban cumpliendo su trabajo. Debemos rezar al Señor por los muertos y sus familiares y para que no se vuelvan a producir hechos tan lamentables como éste. Es necesario que se haga una severa investigación para poder identificar a los culpables y aplicarles la sanción que ordena la ley. La Iglesia se solidariza con los deudos y los familiares de los periodistas caídos".

Enrique Zileri, director de Caretas. — "Es poco lo que se puede añadir a los sentimientos de congoja que experimentan los periodistas por esta espantosa tragedia. Creo que existen grandes abismos en nuestro país de tipo cultural, pero considero que hay que culpar de todo esto a alguien, sobre todo a los que han desatado la violencia en la zona, porque cuando uno desata la violencia, se abre una caja de Pandora.

Los periodistas tenemos que actuar con serenidad, para saber determinar exactamente las circunstancias de estos hechos y la realidad de los actos cometidos.

La gente ha actuado en medio de la confusión y el pánico.

Monseñor Luciano Metzinger, presidente de Comunicación de la Conferencia Episcopal.— "Es un hecho que no tiene antecedentes en la historia peruana y en la del periodismo en el mundo, que enluta a la profesión y a la comunidad peruana. Este hecho debe servir para lograr la paz y unir a todos los peruanos, porque con la violencia no se llega a ninguna parte. Es indispensable una profunda investigación para que la opinión pública esté bien esclarecida sobre todo lo que ha sucedido".

CPP indemnizará a familiares de los fallecidos

Los deudos de los periodistas, que fueron victimados en el cumplimiento de su misión en Ayacucho, recibirán una indemnización de tres millones de soles por cada uno de los hombres de prensa, de parte del Colegio de Periodistas del Perú.

Asimismo, los familiares de los malogrados periodistas tendrán prioridad en los programas de vivienda y seguridad social que promoverá en adelante el Colegio.

Estos acuerdos, según lo manifestó el decano Mario Castro Arenas, fueron adoptados en una reunión de asamblea del Consejo Nacional de esa entidad, que se prolongó hasta la madrugada de ayer. En la reunión participaron los representantes de todos los colegios departamentales del país.

Otro de los acuerdos establece la necesidad de solicitar a las empresas periodísticas la contratación de seguros de vida y por accidentes de trabajo, para los redactores y fotógrafos que salen en misiones especiales.

En la reunión, donde también se declaró "Mártires del Periodismo Peruano" a los hombres de prensa caídos en Ayacucho, se acordó, además, hacer un paro de una hora y una marcha pública de protesta, en fecha aun no señalada, "debido a que hasta el momento —dijo Castro Arenas — el gobierno no ha formado la comisión encargada de investigar el execrable crimen"

Sanción para los culpables pidió Mario Castro Arenas

Justicia y sanción para los culpables del execrable asesinato de periodistas, demandó ayer el decano del Colegio de Periodistas del Perú, Mario Castro Arenas, durante su discurso pronunciado en el cementerio general "El Angel".

"El Colegio de Periodistas inclina sus banderas de tristeza ante las tumbas de nuestros compañeros inmolados en el cumplimiento de su deber periodístico", expresó Castro Arenas, al iniciar su intervención.

A continuación anunció que en la madrugada el Consejo Nacional del Colegio acordó proclamar "Mártires del Periodismo Peruano" a los colegas caídos en Uchuraccai.

Refirió que "han pasado tres días desde que se ofreció la constitución de una comisión de alto nivel, que pudiera llevar hasta sus últimas consecuencias, sin límites ni trabas de ninguna naturaleza, la más severa y exhaustiva investigación, que no sólo determine los autores materiales de estos crímenes abominables, sino también a quienes los instigan".

"Ante la tumba fresca de estos mártires del periodismo —manifestó— juramos solemnemente no dar un paso atrás en la exigencia de un esclarecimiento total de este crimen, que ha puesto el nombre del Perú en los titulares más macabros del mundo entero".

Castro Arenas finalizó diciendo que "ante la tumba de los compañeros, paz para ellos y justicia y sanción para los culpables".

REPORTEROS GRAFICOS

Por su parte, el presidente de la Asociación de Reporteros Gráficos, Oswaldo Sánchez, al antecceder a Castro Arenas, rindió un póstumo homenaje a los periodistas caídos, "todos los cuales —dijo— fueron cruelmente víctimados en una orgía de sangre, instigada por fuerzas oscuras que no han sabido ni siquiera distinguir entre una máquina fotográfica y un arma de fuego".

Al referirse a los rollos fotográficos que guardan las autoridades que investigan los luctuosos sucesos, manifestó: "Esperamos que aquellos rollos recuperados sean devueltos a sus legítimos destinatarios, que son las instituciones a las que pertenecían".

Discurso que Igartua no llegó a pronunciar ayer en cementerio

Varios periodistas independientes fueron impedidos ayer de dar su último adios a sus compañeros de trabajo asesinados en cumplimiento del deber por un grupo de personas que trató de sacar provecho político de la tragedia que enluta al periodismo nacional.

Tal fue el caso del director del semanario "Oiga", Francisco Igartúa, quien, al acercarse al lugar del cementerio El Angel, donde se suele efectuar el responso y pronunciar los discursos, encontró un "cordón de personas", que le impidió el acceso.

A continuación reproducimos el breve discurso que Francisco Igartúa no llegó a pronunciar:

Señores:

No voy a participar en este acto, echando leña en la hoguera del odio. No vengo a azuzar bajas pasiones ni a extraer provecho político de los cadáveres aquí presentes. La desconmunal dimensión de la tragedia que nos enluta obliga a la meditación y al respeto; no al grito ni a la destemplanza. Vengo simplemente a rendir homenaje a un hombre sencillo, bueno, a un periodista arrojado, que amaba su profesión y la vida, que sabía sonreír y también ponerse tenso, con el ojo en el visor, para captar la actualidad; vengo a rendir homenaje y a darle un adiós fraterno a Amador García y a sus compañeros de infortunio, caídos como mártires en las frías alturas del ande, pagando con su vida el descubrimiento de una desgarradora verdad: el rostro del Perú olvidado tiene también ángulos de horror, de crueldad e inclvilidad de los que todos somos responsables.

Francisco Igartúa.

Acongojados familiares del reportero gráfico Willy Retto protagonizan escenas de dolor en el momento de ser sepultados sus restos.

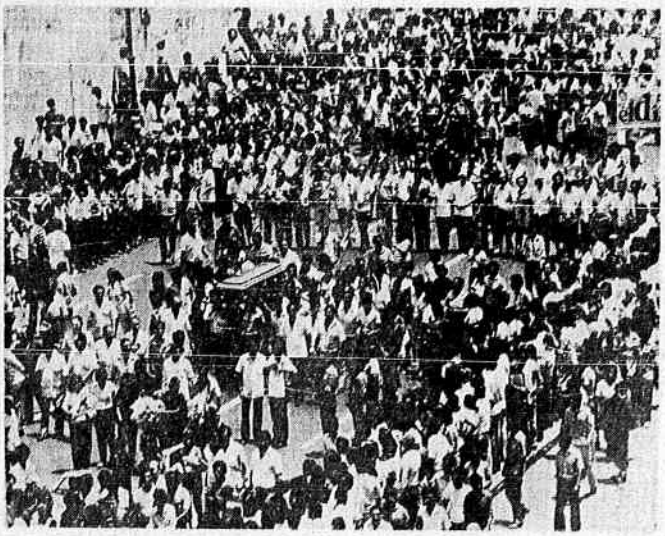

Representantes del gremio periodístico, y millares de personas acompañaron por las avenidas Abancay, Grau y Los Incas los féretros de los seis periodistas, cuyos restos fueron sepultados ayer.

Siguen llegando mensajes de pesar por trágicos sucesos de Ayacucho

Al cierre de esta edición, continuaban llegando desde el interior del país y el extranjero los mensajes de condolencia y solidaridad con el gremio periodístico y los familiares y deudos de los periodistas caídos en Ayacucho, cuando cumplían labor informativa.

El común denominador de tales mensajes es el rechazo de parte de quienes los suscriben del execrable crimen cometido y la exigencia de la más amplia y exhaustiva investigación.

A continuación, reproducimos algunos de los mensajes enviados a esta casa editora:

PERIODISTAS DE PANAMERICANA

El Círculo de Periodistas de Producciones Panamericana S.A., ante el lamentable asesinato de ocho colegas de varios medios de comunicación en la convulsionada ciudad de Ayacucho,

ACUERDA:

1.—Expresar su más enérgica protesta por el vil asesinato de los ocho colegas periodistas.

2.—Expresar sus más sentidas condolencias a sus familiares, empresas donde laboraban, y compañeros de trabajo.

3.—Exigir a las autoridades del gobierno la más exhaustiva investigación, aclarando con la participación de las máximas autoridades del Colegio Médico del Perú, las causales de sus muertes y la aplicación de las más drásticas sanciones a sus autores.

4.—Demandar al Colegio de Periodistas del Perú, Federación de Periodistas del Perú, Centro Federado de Periodistas de Lima y a la Asociación de Reporteros Gráficos del Perú, las convocatorias a la brevedad posible de Asambleas Extraordinarias, para coordinar las acciones y medidas a adoptarse, frente a esta lamentable situación que enluta al gremio periodístico nacional.

CONACO

El Directorio de la Confederación Nacional de Comerciantes (CONACO), expresó que frente a una masacre incalificable de hombres de prensa, se hace presente en esta hora de dolor y desgracia que abruma y enluta a los familiares de los distinguidos periodistas fallecidos en una sangrienta y reprobable masacre ocurrida en el caserío Uchuraccay del departamento de Ayacucho.

Hace extensivos sus condolencias y sentimientos de repudio a los viles asesinatos cometidos en agravio de periodistas especializados, a las empresas periodísticas en que ellos prestaban sus valiosos servicios.

Abriga la seguridad de que se identificará a los culpables y, sobre ellos, recaerán las máximas sanciones que merecen los repudiables crímenes cometidos, y hace votos porque el Estado de las garantías y las seguridades indispensables, que el periodismo requiere, para el digno cumplimiento de su deber informativo, y el libre ejercicio de su noble y apostolado en bien de nuestra comunidad nacional.

DESCO

Los trabajadores de DESCO expresamos nuestro profundo dolor y pesar por el absurdo e injusto asesinato de nuestro colaborador PEDRO SANCHEZ GAVIDIA y de otros siete periodistas en la zona de Uchuraccay, quienes se encontraban cumpliendo funciones profesionales.

Hacemos manifiesto nuestro total rechazo a este crimen y nuestra preocupación por la espiral de violencia que se desarrolla en el país. Creemos que esta situación debe llevar a la más honda reflexión a todos los sectores responsables.

Lima, 31 de enero de 1983.

Federico Velarde Valdivia
Director

C T P

Enterados con estupor del horrendo crimen que causó la muerte de 9 abnegados periodistas, que estaban en plena labor informativa en el pueblo de Uchuraccay del departamento de Ayacucho, el Comité Ejecutivo Nacional de la Confederación de Trabajadores del Perú, expresa:

1.— Su más enérgica protesta por la forma en que han sido asesinados 9 periodistas y reporteros gráficos de los Diarios "El Observador", "Diario de Marka", "La República", Revista "Oiga", "Diario de Ayacucho, y "Noticias de Ayacucho, cuando en busca de la información llegaron a Uchuraccay, Ayacucho, en representación de los más importantes diarios de circulación nacional

2.— Condena los hechos execrables y exige la más rigurosa investigación y sanción ejemplar a los autores de tan incalificable acto vandálico, que enluta a la clase trabajadora del país y del mundo.

3.— Hace un llamado a todos los trabajadores a rendir homenaje póstumo a los periodistas cuyos restos serán traídos a Lima y velados en el local de la Federación de Periodistas del Perú, y llevarlos en hombros de la clase trabajadora a su última morada.

Lima, 31 de enero de 1983
por CEN de la CTP
Julio Cruzado Zavala
Secretario General

FEDERACION DE CHOFERES DEL PERU

La Federación de Choferes del Perú, frente a los lamentables acontecimientos en los que perecieron nueve personas, ocho de los cuales eran periodistas, cuya misión era cumplir con honor y sacrificio el rol que les había otorgado la Sociedad.

En nombre de los 304.000 transportistas de todo el Perú, nos solidarizamos con el dolor de sus familias y nos aunamos al repudio a la masacre que tuvo como teatro el pueblo de Uchuraccay en el departamento de Ayacucho y exigimos de las autoridades policiales, judiciales y del Gobierno una exhaustiva investigación sobre estos luctuosos hechos que han elevado el caudal del río de sangre peruana, que se viene derramando en esta lucha fratricida.

Lima, 31 de enero de 1983

EL COMITE EJECUTIVO FEDERAL DE BOLIVIA

La Paz. (DPA).— El Sindicato de Trabajadores de la Prensa de La Paz repudió el crimen y transmitió su pesar por el asesinato de ocho periodistas peruanos en el departamento de Ayacucho, lugar donde opera el grupo guerrillero "Sendero Luminoso".

En un cablegrama enviado a Mario Castro Arenas, Decano del Colegio de Periodistas del Perú, manifiestan los periodistas bolivianos que el crimen, que conmovió a la opinión pública internacional, debe ser investigado y castigado severamente.

La muerte de los periodistas peruanos es un nuevo tributo del periodismo latinoamericano a la difícil y peligrosa tarea informativa, añade el mensaje.

FEDERACION INTERNACIONAL DE PERIODISTAS

Bruselas, enero 31 (LATIN-REUTER) — La Federación Internacional de Periodistas envió hoy un mensaje al Presidente peruano Fernando Belaunde Terry expresando su pesar por la matanza de ocho periodistas y pidiendo que sus homicidas sean llevados ante las cortes.

La Federación dio la bienvenida a la conformación de investigación por parte de las autoridades como un paso hacia la seguridad e independencia del periodismo en Perú.

Los ocho periodistas peruanos fueron abatidos el miércoles por campesinos de la remota comarca andina de Uchurracay, quienes aparentemente los confundieron con guerrilleros del movimiento maoista Sendero Luminoso.

Bruselas. (LATIN - REUTER).— La Federación Internacional de Periodistas envió un mensaje al Presidente peruano Fernando Belaunde Terry expresando su pesar por la matanza de ocho periodistas y pidiendo que sus homicidas sean llevados ante las cortes.

PERIODISTAS TAURINOS

El Círculo de Periodistas Taurinos del Perú ante la masacre sufrida por un grupo de periodistas que cumplían labor informativa en el departamento de Ayacucho, hace público:

a) Su profundo pesar por esta irracional actitud que enluta al periodismo peruano.

b) El emocionado homenaje al reportero gráfico Oscar Willy Retto Torres, quien realizaba con brillantez y eficiencia la cobertura de las informaciones fotográficas en los espectáculos taurinos para el diario "El Observador".

c) Hace llegar a los familiares y a los órganos de expresión donde cumplían labores los colegas asesinados el sentimiento de dolor que nos embarga y que une a todo el periodismo.

Lima, enero 31 de 1983.

Ing. Luis Cayo Córdova
Presidente
Moisés Espinoza Zárate
Secretario

Padre de Retto se opuso a que féretro siga en hombros

Momentos de gran tensión y de suspenso se vivieron ayer cuando Oscar Retto, padre de Willy Retto, uno de los ocho periodistas trágicamente muertos en Ayacucho se opuso a que el féretro de su hijo siguiera llevado en hombros hasta el cementerio El Angel.

"El cuerpo y la sangre de mi hijo no será utilizada para una manifestación política", dijo con voz entrecortada, por el momento de angustia que vivía el experimentado reportero gráfico de "Ultima Hora".

El episodio, uno de los más dramáticos que se vivieron ayer se produjo en la intersección formada por las avenidas Abancay y Grau, donde esperaban las seis carrozas a los ataúdes con los restos mortales de los hombres de prensa muertos en Ayacucho, que eran conducidos a pie seguidos de delegaciones de partidos de izquierda, en su mayoría, del SUTEP y de un grupo de mineros.

"Esta es la carroza de mi hijo. Respeto la decisión de los familiares de los otros colegas que murieron con él, para que sigan a pie, pero por favor respeten también mi decisión", dijo Oscar Retto con energía, demostrando el dolor que lo afligía.

"Mi señora ya no soporta más esta angustia al igual que mi hija", dijo.

Pese a que los manifestantes pedían que siga el ataúd en hombros de sus compañeros de trabajo, la actitud de Oscar Retto fue firme. "Ya no más", se pronunció categóricamente, haciendo el momento aún más patético.

El director de "La República", Guillermo Thorndike, que acompañaba a Oscar Retto en esos instantes tomó similar actitud y dispuso que el ataúd conteniendo los restos mortales de Jorge Sedano, reportero gráfico de ese diario, fuera también conducido en su carroza al cementerio.